夕刊
京城日報
夕刊一部 定價金貳錢
印刷人 發行兼編輯人 新田
發行所 京城府太平通一丁目三十一番地 京城日報社

三色自慢

遞拓兩相の顏觸決定
新遞相に田邊書記官長
新拓相に小磯國昭大將

【東京電話】遞拓兩相の補充問題については平沼首相の手許において詮衡を進め、遞相には內閣書記官長田邊治通氏拓相には小磯國昭大將、田邊氏の後任については首相秘書官太田氏を起用することに決定したので首相は七日午前九時三十分宮中內大臣府に湯淺內相を訪ね詮衡事情につき諒解を求めた結果、愈よ右二閣僚補充を決意し同日午後二時宮中に參內 天皇陛下に拜謁仰付けられ內奏した【寫眞上より小磯大將、田邊書記官長】

平沼首相 湯淺內府と要談

【東京電話】平沼首相は七日午前十時、分宮中に參內、內大臣府において湯淺內府と會見閣僚補充問題につき要談した

法、內兩相懇談

【東京電話】七日の定例閣議散會後塩野法相、木戶內相は官邸に居殘り法制局長官を交へて文官制度改革問題につき懇談した

室谷部隊 頑敵と白兵戰
遺棄死體、捕虜多數

【漢陽六日同盟】四日夕刻より佳縣東方一帶の敵約六十四師、第六十五師、第八十二師の殘敵掃蕩を開始せる我が室谷部隊は、山砲、追撃砲數門を有する敵と壯烈な白兵戰を演じ五日夕刻これを山中に遁入せしめた敵は遺棄死體百二十五を出し捕虜鹵獲品多數に上つた

萬福麟を罷免
蔣の雜軍整理愈よ露骨

北京特電【七日發】蔣介石の四月攻勢の命令で敵は山西省から陝西省にかけて南北から軍を集中移動を開始したが、この作戰の最大眼目たる雜軍整理の血祭には早くも萬福麟らがあげられ、敵の匪首は大動搖を來してゐる、五日河南省南部にあつた第五十三軍長萬福麟は軍の成績不良のもとに罷免され、後任は部下の第百十六師長周福成が任命された、更に原駐河南部附近にゐた第十三軍孫桐萱の麾下第百九十一師長張磐堂に變りいづれも中央軍系のものが任命された

新商工行政 機構の骨子

【東京電話】戰時經濟體制に卽應すべき商工行政機構の劃期的改革については目下村瀨次官、豊田文書課長の手許で實行案を作成してゐるが、六日商工新機構における大臣官房以下七局、四外局の一部の名稱並にその管掌事項が大體左の如く本決りとなり、來週匆々右大改革案に要する勅令案が法制局に回附されることとなつた、新商工行政機構の骨子は

一、本省、大臣官房、總務局、鑛山局、鐵鋼局、纖維局、機械局、化學局、保險管理局、振興部

一、外局・燃料局、貿易局、物價局、特許局

定例閣議

【東京電話】七日の定例閣議は午前十時廿分より首相官邸に開會、平沼首相以下各閣僚(石渡藏相、有田外相缺席)出席、荒木文相より精動問題につき報告ののち物價問題その他につき懇談を遂げ、同十一時半分散會した

師團長會議 日程を終了

【東京電話】師團長會議第二日の七日は午前八時より教育總監部に於て教育總監部所管に關する會議を開き總監部側より西尾教育總監、河邊本部長以下各部長、各兵監及び部課長師團長側より山岸東部防衛司令官以下各防衛司令官、各師團長及び代理官など出席、西尾總監及び河邊本部長より軍の教育訓練事項に關し口演並に指示を行ひ、今次事變の經驗に基づく軍隊教育訓練の強化充實について夫々意見の交換を遂げ午前中を以て會議を終つたなほこの會議を以て昭和十四年度師團長會議の日程は全部終了した

八月一日を期し 臨時國勢調査
六日正式に決定

【東京電話】政府は國民の消費に要する物資の數量、金額及びその他の地域的分布狀況並に配給狀況を確かにし諸般の政策の水準及び實施に資することとなり、來る八月一日を期して臨時國勢調査を行ふことに決し六日中央統計委員會に諮問調査要綱を原議正式決定を見た

地方長官會議 五月二日開催

【東京電話】政府は第七十四議會終了し愈よ東亞新秩序建設を目指し內外諸般の刷新に向つて邁進することになり中央の方針徹底を期するため來る五月二日より現內閣最初の地方長官會議を開催することになり當中の關係各方面と協議の上決定を俟つて直ちに招集の手續をとることになつた

靖國神社に 廿五日行幸
護國の英靈に御親拜

【東京電話】二十五日臨時大祭に東洋平和の礎き人柱として大陸の山野に散つた護國の英靈一萬二百九十八柱を新たに合祀する靖國神社臨時大祭は來る二十三日招魂式、二十四日から二十八日まで嚴肅壯重の祭典が執り行はれ護國の英靈へに神鎮まるが 天皇陛下には祭典二日目の二十五日靖國神社に行幸あそばされ、護國の英靈に御親拜あらせられると承る

戰車の離れ業【西江の假橋を渡る!南支佛山南方戰線航空便】

アルバニアに進駐
伊軍五萬待機中

ローマ特電【六日發】イタリーアルバニア協定は六、七兩日中に締結されるものとみられてゐるが、この調印が終れば、バリ、ブリンデイジ港碇泊中の四萬乃至五萬のイタリー軍は直ちにアルバニアに向け出港の豫定であるといはれる

伊國軍艦突如 ア首都外港に入港

【チラナ六日同盟】イタリーのアルバニア出兵說が頻りに喧傳されてゐる折柄、イタリー巡洋艦一隻が驅逐艦二隻と共に六日拂曉突如アルバニアの首都チラナに通ずる外港ズラッツォに入港した

アルバニア公使 チ外相と會見

【ローマ六日同盟】ローマ駐在アルバニア公使セレツキー將軍は六日飛行機でハンガリーよりローマに歸還するや直ちにチアノ外相と會見した內容は嚴秘に附されてゐるが英佛の壓迫により東歐の政治的

變化が生ずる際にはイタリーがアルバニアに卽時出兵する諒解が完全に成立したにかゝはらず、イタリー、アルバニア兩國の政治的軍事的共同及び貿易に關する諒解が成立したものと一般に信ぜられてゐる、尚イタリー政府當局は六日もアルバニア出兵問題に關し依然否認し續けて居る

ユーゴー動搖

【ベルグラード六日同盟】アルバニアの首都チラナからの情報によれば、イタリー政府の物資運送が六日早朝飛行機に便乘してチラナに乘込んだと言はれる、ユーゴースラビアの消息通筋ではイタリーがアルバニアを占領せんとしてゐるのはユーゴースラビヤ、ギリシア兩國に對して英佛の反獨伊陣營に參加しないよう警告を發したものと解してゐるユーゴスラビアの人心は漸次動搖の色を示しつゝあり

伊、ア間に 安協成立か

【チラナ六日同盟】イタリーのアルバニア進出を恐れてアルバニアにおいては、しきりに義勇兵の動員が行はれてゐる、五日には二千臺のトラックに武器を滿載してアルバニア南に臨むヴァロナ港に急派されたが一方イタリー、アルバニア間の定期航空便は六日全く停止され、アルバニア在住イタリー人は殆ど全部國外に退却した一部外交筋方面の觀測ではアルバニアはイタリー軍の上陸に抵抗を試みるかも知れないとみてゐるが、他方兩國間に何等かの妥協が成立してイタリー軍の進駐は案外無事に行はれるとの觀測が行はれてゐる、チラナの外務省前には事態の成行を憂慮する多數の市民が集まつて物々しい光景を呈してゐる

ムッソリーニ首相
動員部隊を檢閲
自ら操縱、エジーに飛ぶ

【ローマ六日同盟】ムッソリーニ首相は六日朝自ら重爆擊機を操縱しアドリア海沿岸アンコナに近きエジーに飛び同地に集結中の動員部隊を檢閲して再び重爆擊機を操縱し正午ローマに歸還した、アンコナはユーゴスラビアにあるイタリー領ザラの對岸にある軍事的要港で、一部には早くもザラへの出兵の噂が飛んでゐるがアルバニア問題といひザラ出兵說といひイタリーはユーゴスラビアに重大關心を有ちつゝあることを示唆するものである。ローマ外交界では右をイタリーの示威行動と觀測するものと軍事行動の前提として重視するものとに分れてゐるが、イタリーの地中海政策が對佛一元化から東西兩方面の多元的政策に轉換したとの見解には何れも一致してゐる、何れにするも獨伊對英佛の虛々實々の競合は近き將來どこかで爆發する事は必至で軍事專門家はチュニス問題の存在を認るなど戒めて居る

英・ソ間に 新通商交涉中
英首相言明

【ロンドン六日同盟】イギリス政府はさきにハドソン貿易長官をモスコーに派遣し英ソ兩國の貿易促進策につき協議を重ねてゐたが、チェンバレン首相は六日下院に於てイギリス政府はソヴエートとの間に新通商協定締結方につき交涉を開始するに決定した旨言明した

獨、伊軍事同盟
急速に實現の運び
英の對獨包圍陣を尻目に

ベルリン特電【六日發】チェンバレン首相は多角的な相互援助條約の締結工作を進め、獨逸包圍陣を形成せんとしつゝあるのに對し、獨逸、伊太利兩國は公然たる軍事同盟を締結してこれに拮抗せんとしてゐる、この同盟はおそらく急速に締結の運びに至るものとみられてゐる

獨逸 ダンチッヒ返還の要求を提出

【ベルリン六日同盟】最近ドイツ東遠政策の活動と共にドイツ、ポーランド關係の新展開が各國關心の的になつてゐるが、ナチス黨機關紙フェルキッシャー・ベオバハーター紙は六日の紙上に、ドイツがポーランドに對してダンチッヒ返還要求を提出した旨報道しセンセーションを起してゐる報道內容左の通り

一、ポーランド政府はダンチッヒ自由市を東プロシヤ・ドイツ本土間に介在する地域一帶を含めてドイツに返還する

一、ドイツ政府はその代償としてポーランドに對して二十五年間有効の國境保障を與へる

獨伊、軍事會議終了
イタリー當局は沈默

【ローマ六日同盟】イタリー陸軍參謀總長パリアニ將軍並にドイツ國防軍總司令官カイテル將軍は、五日六日兩日に亘り舊墺オーストリア領のインスブルックに獨伊兩國最高軍事會議を開催、獨伊樞軸の軍事提携強化に關し重要會議をとげて會議は一と先づ六日をもつて終了するが、確報によれば獨伊兩國軍事當局は右會議の結果兩國の軍事的聯作に關し完全な結論に達した模樣である、會議の結果に關しては英佛兩國はじめ外人筋がしきりに探りを入れてゐるが、イタリー政府當局は嚴重沈默を守つて唯會談の內容は英佛に發表を許さぬ事項であるとうそぶいてゐる、なほインスブルック會議に參加したイタリー陸軍の長官バドリオ元帥は七日ローマに歸還の豫定である

京城高商校長 山本現教授に內定

京城高商の岩佐校長以下三教授の辭職をめぐる紛擾の後、本府學務局では岩佐校長以下三教授の後任については本府で慎重詮衡中のところ現京城高商教授山本智道氏に決定、四、五日中に發議を經て正式任命されることになつた 山本氏は明治廿三年生れ、靜岡縣賀茂郡仁科村の出身、大正五年京大英文科を卒業、佐賀縣小城中學、大阪府八尾中學の教諭を奉職、大正十年京城高商の教授を拜命、京城高商の經濟責任者としては最適任者である

田中武雄氏入城

北京政府新民會監察部次長を辭任した前本府警務局長田中武雄氏は七日午後二時十分京城驛着列車で入城天眞樓に入つたが、同氏は近く內地資本一千萬圓によつて朝鮮に確立される地下資源開發會社の幹部として入社する模樣である

仁川←→青島 直行航路 增發
仁川發 毎月一、六日
青島發 毎月五、十五日
朝鮮郵船 (航路案內進呈)

中村吳鎭參謀長 一行八日午後入城

吳鎭守府參謀長中村俊久少將は石渡少佐副官、柴崎、中島兩參謀帶同八日午後一時二十五分「ひかり」で入城鮮內各地を視察する豫定である

人

◇瀧正基氏(新任香川縣學務部長)赴任挨拶に六日本社來訪
◇三宅保氏(關東遞信局長)六日入城半島ホテル、七日朝旅行
◇渡邊雄也氏(厚生省保險院理事課長)六日入城、半島ホテル、七日午後九時四十五分發列車で東上
◇神島鶴足氏(大阪工業專門學校長)新任挨拶の爲七日本社來訪
◇朴永根氏(京城ゴム工業組合理事長)▲太田勝良氏(同常務理事)外理事三氏 六日新任挨拶に本社來訪
◇村上義一氏(朝鮮新長)入城中六日午前十一時飛行機にて歸京
◇大河內正敏子爵 入城中七日朝空路東上

時の錄音

ドイツ大藏行機群のロンドン空襲說、イギリスのドイツ包圍態勢說など、賑やかである。

×

風雲は孕んでゐるが、一觸卽發よりも卽觸一發の感がある。

×

時も時、クレーギ大使は、まだ支那をウロ〳〵してゐる。

×

かゝる世界情勢の裡に、朝鮮では南總督が「精神力第一」と「總力發揮」を強調する。

×

物も物だが、先づ心を必とすることを說く總督が頼もしい。

×

馬を愛すれば、驚を走らせるよりも、馬質の改良增產を圖れ。

本日夕刊四頁

開花三世相 (149)
村松梢風作 中一彌畫

めぐる春 (二)

二人はお富士の後へついて行つた。お富士は二人を二階へ上げ、一寸した肴で一本附けてお富士自ら行つて上り、

「今日は板場も休みで何にもございませんが、一と口召し上つていらつしやいまし、其の間に家が何處で船を尋ねて見ることに致しますから」

「いや女將、大層世話を掛けて濟まんな、此の方は拙者の友人で猿橋君と云はれる方だ」

「左樣でございますか、どうぞ御贔負にお願ひ申します。時に米津さん、あのお嬢さん……ではない御新造はどうなさいました。御一緒ぢやないんですか」

「ウ、、、お藤か。彼はナ、此の騷ぎだから先日田舍の方へ遣つてあるのだ」

「左樣でございますか、なんにしても早く靜かな世の中になつてくれないと困りでございますねえ」

お富士は程よく相手をして階下へ降りて來た、もとより心から船を尋ねて遣らうといふのではない稻葉東養守殺しの一件について雅之助が米津とお藤の動靜を探つてゐることを知つてゐるから、丁度民次郎が來たのを幸ひ何か手掛りは得られないかと考へ付いたので我家へ引留めて置いたわけであつた(どうしたら宜からう?)

獨り思案に暮れてゐる。二階の二人はそんなことは知らないからお富士が船の手當を付けて呉れることと思つて吞氣に酒を飲んでゐる。

雅之助は一目散に二人の後を追つて山谷堀へ驅け付けた。貸船亭へは其の後もチョイ〳〵やつて來て顏馴染だからいきなりやつて來た

「女將は居るか」

お富士はそれと見て帳場から飛び出して來た。

「まア、稻葉樣、貴方はどちらからお越しになりました?」

「上野から參つたのだ、實は彰義隊の米津民次郎が、父を殺した者であることが明かになつたから、根岸の彼の宅へ行つて見ると既に逃亡した後だつた。併し彼が山谷堀を差して來たことが判つたから、これ迄跡を追つて來たのだが、若しや此の邊で米津の姿は見掛けなかつたか」

お富士は二階の方を指さし乍ら聲を低くして、

「其の米津は二階へ來て居りますよ」

「何ッ、二階に居る?」

お富士は手短かに先刻から民次郎ともう一人猿橋と云ふ武士が來てゐる次第を話した。雅之助は躍り上つて欣んだ。

「忝い。もう逃がさん」

雅之助は土足で飛び上ると、ドドドドと大きな音を立てゝ階段を驅け登つてしまつた。

二人が酒を飲んでゐる表座敷の入口へ突つ立つて大音聲に

「米津民次郎、猿橋武右衛門、汝等の手に掛つて我が父稻葉東養守が殺されたること露顯に相成つたぞ、父の仇敵逃さん、尋常に勝負しろ」

二人は狼狽いたが、此の場になつて遁れる道はない。民次郎は側に置いた一刀に手を掛け乍ら、

「猿橋抜かるな」

「心得た」

と云ふより早く猿橋は、片膝立て拔き打ちに雅之助に斬り付けた。

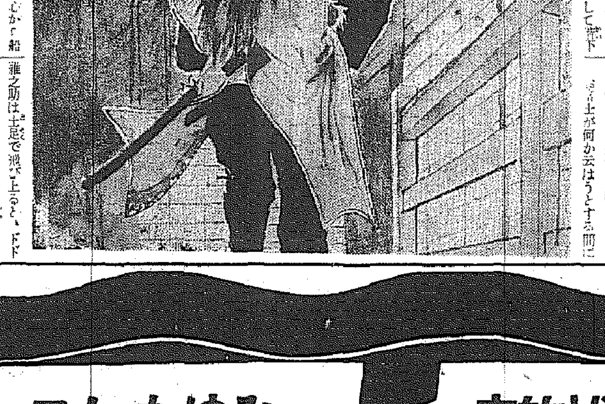

長期建設に
生產擴充に
ニッサン
トラック
強いエンヂン・木炭車に最適
日產自動車販賣株式會社 京城營業所

若禿・フケ止

若禿の好轉に
老人の脫毛と遊び癖へゲの場合には毛根を失つて困らぬ前、豫防も可能です。ヨウモトニックの強力な藥效素は弱められた毛根からドシ〳〵吸收されて毛根にかける發毛力を益々促進せしめます。

病的拔け毛に
慘憺なる病的脫毛には凡てその初期に於てヨウモトニック獨特の體質的性能が漸次にその異狀の根源を正して之を喰止めます。產後、病後のウス毛恢復、脫毛の出來ぬ產婦、病中の副作用には發毛期に能效する點であります。

フケ・かゆみに
烈しい發臭で、痒くて眠らぬ方は大抵過度の洗髮に陷入り益々其病勢を惡化させて了ひます ヨウモトニックは健康な油性脂肪を間はず其病根を斷へ痒味を止め頭皮膚髮を清潔にして過度の洗髮に陷るのを防ぎます。

新發賣 姉妹品
よく落ちて、毛を傷めぬ
ヨウモト洗髮液 (女子 四回分 男子 十回分) 六〇錢
どんな油でも落ち、海水硬水溫泉湯にもよく、毛を傷めず、フケを去り毛を艶ふ新發見のオイルシャムプー料です。
發賣元 東京・室町 三共ビル (三共直系) 泰昌製藥株式會社
定價 小瓶 ¥1.45 大型 ¥2.45
營用 ¥6.30 外に、デパート型あり
登錄商標
ヨウモトニック
三共 Sankyo

愛馬の譜高らかに

愛馬の市中大行進(光化門通にて)

旗の波に、奉仕に 乗馬の市中行進
けふ全鮮『愛馬の日』

馬を愛しませう、七日の愛馬の日は國民精神總動員朝鮮聯盟、朝鮮軍事後援聯盟、朝鮮競馬協會、朝鮮乘馬俱樂部共同主催で、全鮮一齊に愛馬の催しが行はれ、馬事思想を昂めた、この日京城では午前九時から朝鮮神宮で出征軍馬武運長久祈願祭が行はれたのをはじめ、博文寺で出征軍馬戰歿軍馬慰靈追悼祭、軍民の乘馬市中行進、小學兒童の日の丸行進、馬の無料診療、裝蹄、また各學校・教化團體では馬事講話、中學校では軍馬に關する講演が行はれ、快晴に惠まれた愛馬日和の下に軍民一致の愛馬行事が盛大に行はれ春空に馬の嘶きも快くとけ込んでいつた【カットは朝鮮神宮の祈願祭に向ふ小學生の日の丸行進】

午前十時、朝鮮神宮の出征軍馬武運長久祈願祭に參列した朝鮮憲兵隊司令部の「雅軍號」以下、在龍各部隊の軍馬百五十騎、學生騎馬聯盟、京城乘馬俱樂部の十時卅分、頭部に軍馬の金鵄勳章「功章」を輝かせた「雅軍號」を先頭に、騎手はそれ〴〵日の丸の小旗を手に、特に騎兵廿八聯隊は武裝なる勇ましく神宮表參道から朝鮮憲兵隊司令部前に出て春風をきりながら颯爽と馬蹄の音も高らかに若草町通から黄金町通に行進し、沿道に小旗を振つて歡迎する人の波に馬も嘶き、光化門通から府廳前に出て少憩、京城女子師範生は人參を、國防婦人會員や係員は水を與へて愛撫し人馬の美しい情景を描いた、再び三角地方面に行進を起し午前十一時ごろ愛馬の日を飾る乘馬行進を終つた

出征軍馬に 銃後の祈願
朝鮮神宮で執行

出征軍馬武運長久祈願祭は國民精神總動員朝鮮聯盟總裁川島義之大將が祭主となり七日午前八時から朝鮮神宮で行はれた、この日からりと晴れ渡つた愛馬日和、清氣みちた神域には續々と參拜者がつめかけ、この中に祭主川島總裁をはじめ南總督は乘馬で、中村軍司令官は騎馬で從へ祭典に參列した、在龍各部隊から百五十騎、學生

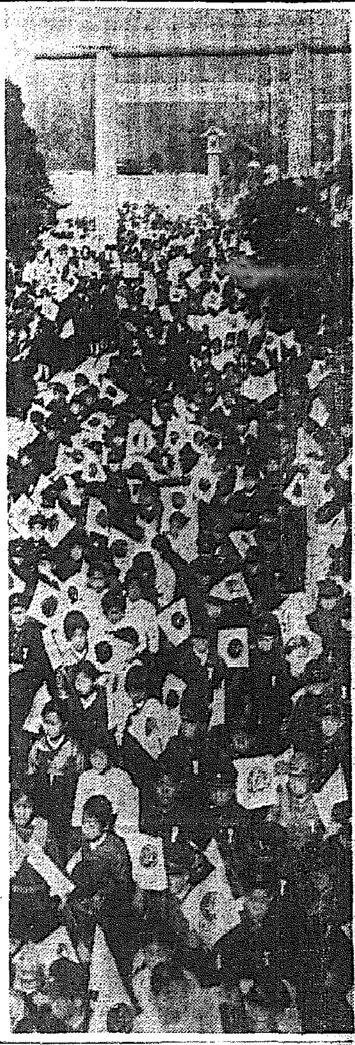

馬術競技、京城乘馬俱樂部の二十騎と、愛馬の日の日の丸の小旗を手にした府內初等學校生徒が神宮廣場に整列した在鄕軍人會・國防婦人會・愛國婦人會その他各種團體は會旗を先頭に參列者は軍官民數千、午前十時四十分祭典を終つた

總督軍司令官も街頭視察

新祈祭終了後、南總督は乘馬で市中の愛馬行事の視察に向ひ、また中村軍司令官も幕僚を從へ南大門の馬の診療所や、乘馬隊の市中行進を視察し街に溢れる愛馬熱に滿足して引揚げた

一萬の學童 日の丸行進

愛馬の日七日は午前九時から府內各小學校兒童約一萬名が日の丸を手に手に、「愛馬の日」と刷り込んだ旗を手に、愛馬行進曲を高らかに唱ひながら思ひ〳〵のコースで府內を練り廻り一瞬全市を愛馬一色で塗り潰した

(上)街頭の愛馬奉仕視察の南總督と中村軍司令官一行(下)女學生部隊の愛馬奉仕

馬を愛しませう
重傷勇士と『武青』 精神力を與へる軍馬 【三】

○○野戰病院の一室である、一人の白衣の勇士が馬の寫眞にためつすかしつ見とれ、時には涙さへ催してゐた

この勇士は 森本部隊中川隊の眞辰四郎上等兵で、曾て○○の背城鎭攻撃に愛馬〝武青〟とともに決死の肉薄戰の眞只中、不幸にも敵彈を前頭部に受けその場に昏倒したのである、知らせに依つて戰友は直ちに軍醫を伴つて駈けつけた、するとどうだらう、〝武青〟は砲彈雨の中を主人上等兵の傍を離れようとせず悲しさうに上等兵の傷の邊りに長い頸を落してうなだれてゐるそして又上等兵は苦しい息の下から殆ど聞きとれないやうな聲で〝武青〟〝武青〟を連呼してゐるではないか、軍醫は直ちにカンフル注射の

應急手當て を施した一本、二本……上等兵の意識が回復する每に〝武青〟〝武青〟の聲は高くなる、馬も主人の聲が高くなるにつれて頸をすり寄せて喜び時折は天を仰いで嘶くのである、熱し上等兵は再び深い昏睡に落ち擔架に乘せられた、運ばれる一時間餘りの間上等兵の唇は絶えず動き、時々は愛馬を求めるやうに身顫へてゐる、〝武青〟は戰友に手綱をとられて擔架の脇を離れまじと續いてゐる、人も馬も共に闘ひ、共に興奮し、時には一つの飯盒の飯をも分け合つて喰べるのが戰場の人と

軍馬の生活 である、全く兵器とゝもに戰場の勇士が馬を愛撫する情景は眩くましいまでで、全く人の情は馬にも通じて〝兵隊の軍馬〟の美談は數へ擧げたらきりがなく、馬と頰をすり合はせて觀音の夢を結ぶ姿は戰場の到る處で見受ける情景である、原上等兵は間もなく野戰病院に送られた戰ひの寸暇を見て見舞ひに行く隊長や戰友に上等兵が依頼する言葉は唯〝武青を宜しく頼みます〟のみだ、而てこの後方の病院に移されてから部隊に屆けられる彼の

代筆の手紙 には〝武青〟の名がないことはない、この愛馬に寄せる切々たる心情に感激した部隊では早速武青の寫眞を撮つて彼の許に送つてやつた、負傷當時非常に危まれてゐた上等兵の傷は奇蹟的にも漸次快方に向ひ、武青もこの主人の快方に向ふのが通じたかのやうに當初は馬糧も食はずに頸さへ垂れて見る目も痛ましく主人を求めてゐたが、今では

主人の戰友 に可愛がられながら上等兵の歸りを待ちつゝ部隊のため働いてゐる、原上等兵は語つてゐた

『この私の重傷が奇蹟的に助かつたのは年老いた一人の母が朝な夕な故郷の氏神樣に日參して私の快癒を祈願して下さる御蔭で、全く神佛の御加護ですが、それと同時に私が愛しい武青に再び會つて再び共に戰はうと言ふ強い〳〵精神力を與へて來たからです、この精神力を與へて呉れた武青に心から感謝し、再び第一線に復歸してこの馬とともに先般無で御奉公したいと念じて居ります』

『陸軍病院を慰問 金剛山も探勝』
木村名人けさ來鮮

【釜山電話】本社主催將棋大會の審判長木村義雄名人は、七日朝來釜、花田石氏と倶に釜山上陸〝あかつき〟で北行したが、車中機嫌で語る

「朝鮮は全く初めてですが御存じの手洗副社長から是非に願つてゐるので今度引き受け出されました、何しろ忙しい身體で二、三日の小旅行さへ容易に出來ぬものが半月から家を空けようと言ふのですから、家の者は社と約束の原稿も向うで書くことかと心配して居ります、朝鮮では直接育てた弟子は一人もありませんが日本の名人としてこゝに敬意を表しに參ります、大會の外に龍山陸軍病院の慰問や金剛山探勝その他を豫定して十五日ごろ歸らうかと思つてゐます」

吸血鬼退治 ハイナシン

白衣の天使群 戰線から歸鮮

【釜山電話】事變勃發後逸早く北支戰線に派遣して一年有半の久しきに亘り寧日もなく第一線の戰場の看護に活躍した日本赤十字社朝鮮本部派遣の白衣の戰士戶倉さん外十名は七日朝釜山上陸の關釜連絡船〝あかつき〟で京城へ歸還した

工業專修校卽賣會

京城公立工業專修學校では、明日同校で生徒製作品卽賣會を開く

藏岡代議士

【東京電話】鹿兒島縣第一區選出第一議員クラブ所屬藏岡代議士は六日午後九時十分腦溢血のため東京牛込區市ヶ谷加賀町の自宅で逝去した、享年七十二

オリエンタル フィルム クローム パンクロ

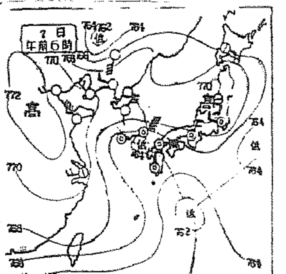

不連續線 ○快晴 ◑薄曇 ●雨 / ⊤電雷 ◉霧 ⊙黄沙 ㊍吹雪 等壓線 / ①晴 ◎曇 ㊅雪 ◑雷雨 ⊗煙霧 ①風塵

七日朝の天氣概況

高氣壓は北支那にあつてこの勢力の一部は東に伸び內地中部にある高氣壓に繫がつてゐます、低氣壓は朝鮮海峽と南大東島の北東洋上にある外滿洲中部に發生した低氣壓です天氣は支那、朝鮮は大體快晴朝鮮は南岸付近々雨を催したるも晴れてゐます內地は中部以西の南側が曇雨模樣の他一般に晴れがちとなつて居ます雜內の氣温は平年に比べ南東部が一、二度高目の外四方內外一般に降つてゐます

天氣豫報(8日)

京城黄海 忠北	西乃至北の風	晴
全北全南	〃	〃
慶北慶南	〃	〃
平南平北	南西乃至北西の風	〃
咸南咸北 江原	〃	〃
咸北	〃	晴れたり曇つたり

仁川の潮時(8日)

	午前	午後
滿潮	七・[illegible]	八・[illegible]
干潮	一・[illegible]	一・[illegible]

京城地方【今晩】晴時々曇【明日】同じ
仁川地方【今晩】南の風晴時々曇【明日】南西の風晴時々曇
京城氣溫 最高(六日)十七度一 最低(七日)八度 今朝六時 十二度一

次ぎの夕刊時代小說
魯西亞船(オロシアぶね)
土師清二(作) 坪內節太郎(畫)

月曜(十一日付夕刊)紙上より連載

永らく愛讀されて來た村松梢風氏の夕刊時代小說「開化三世相」はいよ〳〵近く好評裡に完結を告げることになつた。本社では次に來るべき讀物に就て愼重硏究考慮の結果、現文壇に歷史物の地步を確然と占める土師清二氏に白羽の矢を立て、いよ〳〵その快諾を得たので、近く「開化三世相」の終末を待つて連載する筈である。土師氏は人も知る大衆文壇切つての人氣作家で、その作品に横溢する氣魄、情緒、描寫は定評あり、殊に今回の主題が「魯西亞船」であるところ、また現時世相をも暗示するものとして期待して頂きたい。挿繪は新進の坪內節太郎畫伯、その藝術的良心と共に充分讀者を魅了するであらう

父よあなたは強かった
大朝入選歌の松竹獨占映畫化
日本人なら必ず耳にし胸打たれる切々たる皇軍への感謝の歌が美しく畫面から流れる!
新銳 原研吉監督
川崎弘子 水戶光子 坪內美子 近衞敏明 横山準 吉谷郁男 主演
IN OLD CHICAGO シカゴ
世紀的豪華と壯大と 快感が逞しさすまじい迫力 ても押し迫る巨作! 續映!
八日封切 明治座 開館時間 早朝割引

オイシイ ビタミン菓子 日ノ丸
日ノ丸 タベタベ カゲエ アソビ カゲエアソビ
●子供を強く育てるビタミン菓子・ケイヒンイリ 一ハコ五セン
キントンアメ 立花製菓株式會社

ギター 十一圓より各種
マンドリン 九圓五〇錢より各種
ヴアイオリン 五圓七〇錢より各種
手風琴 六圓五〇錢より各種
地方御註文は前金三割以上申受けます
カタログ進呈
京城本町 山口樂器店 電話本局 二〇一七・三〇〇三番 振替京城五三二一五番

謹告
店主北村清太郎儀三日大阪帝國大學病院に於て死去致候間六日より十一日まで休業仕候
昭和十四年四月六日 京城本町二丁目 清香園 京城淸凉町 白雲莊
各位
北村家御用達 株式會社 京城葬儀社 電本 四一二五 四六二七

父北村清太郎儀內地旅行中大阪帝國大學病院に入院療養中の處藥石効無く三日午後十時死去致候間此段御通知に代へ生前辱知諸彥に謹告仕候
追而葬儀は九日午後三時本町五丁目鶴松寺に於て執行可仕候
尙時局柄供花供物等は午勝手堅く御辭退申上候
昭和十四年四月六日 京城本町二丁目一四
淸香園
嗣子 眞一 妻 菊 親戚代一同 友人一同

夜間部增設 昭和工科學校
△學科 機械、鑛山 △入學資格 高等小學校卒業以上 △修業年限 二ヶ年 △入學試驗 四月十一、十二日 △願書締切 四月十日 △詳細ハ京城府新堂町當校ヘ問合セラレタシ 電話光化門三七四・六三八九

新設學科 生徒募集(夜間教育) 建築科、機械科、土木科(修業年限二年)中學二年修業程度、高小卒又ハ之ト同等以上ノ學力アル者 願書受付四月中定員ニ達シタル時ハ募集ヲ中止ス詳細ハ學校ニ照會ノコト
昭和十四年四月 京城公立職業學校 電話光一九四二五七番

華鏡臺住宅地(漢江河畔) 交通・バス(奬忠壇—漢南町)又ハ汽車(京元線漢江里驛)
第三回 土地及家屋付 分讓
京城府三坂通二四四番地 朝鮮農林株式會社 電龍(4)一二一七番

阪井耳鼻咽喉科醫院 京城府本町一丁目五十二 醫學博士 阪井清

柳生旅日記 【122】

小金井蘆洲 演　若槻六郎 繪

舞妓あがり

稱福寺の門前に參ります百姓長作、禰仁の部屋へ來てみると成程大鼾をかいて寢てゐる。ソツと枕元へ近寄つて

「禰仁さん、禰仁さん……」

肩のあたりを揺り動かすと、漸く目を覺した禰仁

「いゝ心持ちに寢てゐるのか……誰かと思つたら門前の長作殿か」

「ヘエ、どうもお寢みになつてゐる所を、飛んだお邪魔をいたしまして相濟みませんが、貴方にちつと折入つてお願ひがあつて參りましたがな」

「どうした」

「一つ助けて頂きたいんで」

「助けてくれ……何だ、體」

「出家は人を助けるのがお持前でございませう。だから貴方にお助けを願ひたいんで」

「何だか話を聞かなくては、どうも藪から棒では困る」

「ヘエ、實は貴方も御承知でございませうが、私も元はこの小松村で田地も二町ばかりございまして、まア村では素封大盡と云はれましたもので……」

「お前の事は村の者も皆知つてゐるよ」

「ところが十六七の時から道樂を始めて、兩親があります內は隨分苦勞をかけました。それがため私は、總領でゐながら野田家を相續する事も出來ず、分家といふことになつて御門前へ來て此方樣の御厄介になつてをります。身上は弟の三藏が襲いで、當時弟は誠に結構な身分、それに引替へ私は誠に詰らない身の上、近頃殊に困るので今日も弟の所へ行つて少しばかり無心を致しました。所がどうも不實な奴で、血肉を分けた兄弟だがあんな薄情な奴はない、何と云つてもテンで話を受付けませんから、それで此方樣へ上りました」

「ウム、弟が金を貸さんといふのか」

「ヘエ、何と云つても貸しません。どうも兄さんなどは百姓の家に生れながら百姓を嫌つて麥飯も食はず、絹布を纏つて、その上京都から舞妓などを引張つて來て女房にする、そんな心得違ひの者に一文も金を貸す事は出來ないと云ひます。世の中に分らない奴があるといつて、あんな落ぶれた奴はございません」

「ウム、それでどうしようといふのだ」

「それでまア貴方は今、休樣といふ評判だから、一つ貴方からお話し下されば何は分らない不實な奴でも幾らか分るだらうと思ひます。誠に恐れ入りますが禰仁樣、助けると思つて弟の奴を意見して、幾らか金を貸りて頂きたいと思ひますのですが如何でございませうか」

「ウームさうか、しかし長作や、私は何方の贔屓も持たないが、これはどうも弟の藏のいふ事が誠に尤ものやうに聞えるな」

「オヤ、貴方までそんなことを仰しやつては困るやアございませんか」

「だがさ、誰が聞いたつてその三藏のいふ事が尤もだ……ところで長作、お前は酒は飲むか」

「いゝえ、少しは頂きます」

「ウム、どの位飲める」

「左樣でございますな、まアくいませうが、私もちよつとや澤山も飲みませんが、ちよつとやつて、升位、相手があれば、升位で……」

「なかくいけるな。それだけやればあまり飲まない方でもない。時に博奕は……」

「博奕も少しはやります。あいつは又馬鹿に面白いもんで。まア好きな方でございますな」

「うム、酒も博奕も好きと……それから女の方はどうだ」

「ヘエ、今はまア分家をしてしまつてどうにも仕方がございませんが、以前どうにか金の都合のつきまする時分には妾が三人ばかりございましたがな」

「アーム、なかく大したもんだな」

これではどうも三拍子揃つた立派な道樂者だと、さすがの禰仁も些か呆れました。

病人と弱い兒に
今度佛國博士が苦心の發明の
胚芽の五百倍
ビタミンBと米の胚芽の有効成分を含有の
「イマツ」ビタ素を
ぜひ一度！
[illegible]

大阪天王寺のムシクダシ
円
ニセ物多シ 円印ニ御注意
岩崎大海堂 セメン藥子

大評判の國民雜誌
現代
現代人必讀！
慰安に、教養に！

贊化病院
京城府明治町一丁目 電話本局二—四五〇一番
入院隨意 普通病室 及
内科 小兒科
醫學博士 古城憲治

參茸トニク

是が一番良い！
下り物・コシケ・月經異常や子宮諸病には、やつぱり是が一番良いとは醫者の用ひる婦人藥
やっぱり
全國有名藥店にあり 定價 .80 1.10 1.50 3.50
惠乃玉 で

●頭痛にノーシン●

お子樣の咳に
小兒專門の咳藥
シンコウ
を御服用下さい
本舖 神戸市庄山町三丁目 神港藥品研究所
代理店 京城府大門通二丁目 新井藥房

選ぶならチック！
使ふなら丹頂！
整髪感万点の

パリー製に優る 國產最高基準品
丹頂チック
純植物性 專賣特許
御好評ノ大好評を以て販賣中 丹頂チック御愛用を

マコトノ
ダンス
グリコノ
ハコ

阿波共同汽船出帆

天津・大連・鎮南浦
天龍川丸（當分旅客御斷）四月六日 午前時入港 四月六日 午後時出帆
第三滿丸 四月六日 午後時入港 四月十日 午前時出港
花渓丸（當分旅客御斷）四月十四日 午後時入港 四月十四日 午前時出港
○朝鮮鐵道局主要驛ニテ乘客並ニ船切符發賣所 京城三越支店 ジャパン・ツーリスト・ビューロー案内所
代理店 仁川府海岸町 野口商會 電話二四一三七番

法人登記公告

[illegible]
京城地方法院 春川支廳

法人登記公告

[illegible]
京城地方法院 水原支廳

一年生は疲れます

お母さま！ 馴れぬ登校で一年生は疲れて歸ります。ご褒美の意味も含めて榮養豐富、元氣イッパイのカルピスを飲ませて上げて下さい

おいしいカルピスには子供の骨格を強くするカルシウムや胃腸を調へる乳酸菌の他に、健康に必要な榮養がタップリ含んで居ります。

料飲強滋 ルスニ甲ヲ養榮

カルピス

しらが 赤毛染 るり羽

染めたのが判らぬやうに！

自然の色調そのまゝの黑髮に染まるのが、るり羽の特長です。發賣以來三十年の聲價を保ち常に新研究を加へつゝありますので、最も確實に安心して染められる白毛赤毛染がるり羽です。

一、染めたとは思はれない
一、毛髮をいためない
一、洗つてもヘゲない
一、短時間で染められる
一、使用法は極めて簡單
一、最も理想的染毛劑

（全國藥店ニアリ）
35錢 25錢

進上仕り候
酒と申すは
酒の中の酒
銘酒金千代に
御座候

陸海軍御用藥

中島の忠勇 征露丸

本舖 中島佐一藥房
大阪市天王寺區下寺町四丁目
電話 天王寺四三五番
振替 大阪二七四三七番

主治効能
胃腸カタル・肺結核
肺尖・肋膜炎・祛痰・鎭咳
消化不良・健胃・強壯
胃弱・胃痛・嘔吐
下痢・腹痛・水傷・食傷

御注意
征露丸は全國有名藥店、百貨店藥品部で取扱つてゐる以外どこでも賣つてをりません。外交員を使用して賣り歩き等してをりませんから、不正商人にだまされぬ様御用心下さい

譽れある由緒と 威力ある藥効

中島の忠勇征露丸は日露戰役記念のために發賣されたもので肺、肋膜、胃腸の諸病をたちどころに征服し一般の健康を保持することは皇軍の威武の如く鋭い特效を備へてをります。

由來日本は胃腸病の國、肺病の國で、これら諸病のために年々増加して行く死亡率を見ますと寔に慄然たらざるを得ません。征露丸はこれら恐るべき事實に對處すべく生産されたもので當時日露の役に從つて異境に奮戰し馴れぬ風土に災ひせられて胃腸、肺、肋膜などの疾患に犯され空しく野戰病院に血涙を絞る悲慘な狀態に陷る勇士も多々あつたのでありますが征露丸は甞くよくこれを救ひ目出たく凱旋せしめたのであります。かゝる譽れある由緒と威力ある藥効を備へた征露丸なればこそ年を經る毎に信用加はり今や醫藥化學界に於て神の如く敬はれつゝあるので家庭の常備藥として將又銃後支那慰問の皇軍慰問品として蓋しこれに如くはあるまいと信ずるのであります。

肺 胃腸病に つくまく

朝日座
四月六日より（六日間）
全國選拔萬歳大會
春の笑の大家華陣
千代・國家・娘・コロ九
特別出演
一等ノ外五十錢均一

明治座
四月五日より五日間（三十錢均一）
大朝世界ニュース 6.45 2.50 11.00
ハリケーン 6.55 3.00 11.10
忠臣藏（前篇）ニュース 8.35 4.40 12.50
キングコング 8.55 5.00 1.10

明治座 松竹キネマ
四日より七日まで四日間 時間
ニュース 5.45 2.45 11.00
愛情部隊 7.15 3.20 11.31
シカゴ 8 4.04.45 12.56

京龍館
五日より九日まで五日間
妻の奴 ニュース 6.50 3.20 12.00
の銀平 7.10 3.40 12.20
の鰭 8.20 4.45 1.25
(2)松竹映畫──浪川良太郎・毛利峰子主演
(3)新興映畫──山路ふみ子・河津清三郎・美井英主演

黃金座
四月五日より四月十四日まで
京日ニュース 7.20 4.20 1.35 10.50
愛長八郎繪巻 7.30 4.30 1.45 11.00
空馬進軍歌 8.40 5.40 2.55 12.10
襲 8.50 5.50 3.05 12.20
午前中場者三十錢均一

中央館
七日より四日間公開 十日まで階下席十錢均一
大毎ニュース
水島道太郎・大河内百々代主演 弾丸
我が肉彈の仲間
[illegible]部提供映畫
宇都宮釣天井
毎日晝夜三回興行
第一回 一一、〇〇
第二回 三、〇〇
第三回 七、〇〇

浪花館 東寶映畫
四月六日より上映
京日・大朝・讀賣・パテー ニュース
東寶映畫現代部超特作 虹立つ丘 岸井明 高峰秀子 主演
RKO社超特作 兵學校の花形 ジェームス・エリソン マーシャ・ハント主演
東寶映畫超特作 むかしの歌 花井蘭子 藤尾純 主演
大衆席三十錢 午前十一時迄の入場者は十錢の割引致します

喜樂館 日活
四月六日──九日四日間 大人三十錢 學生二十錢均一
讀賣・日報・パテー ニュース 8.24 6.21 2.38 11.30
子は誰のもの 6.31 3.13 11.40
響 鷹 道中 8.49 5.06 1.33 10.30

北日本汽船出帆

[illegible]

法人登記公告

[illegible]
京城地方法院 居昌支廳

海州地方法院

[illegible]

商業登記公告

[illegible]

京仁大都市の建設 (三)
工業港の併用
埋立は何處まで伸びる

京仁間産業 道路が縮楽に決定すると ころが、仁川府最初の埋立地であるが、この面積六萬坪、之から神合に築港中の大船渠工事と併行して行はれる大埋立工事により、新に二十萬坪の市街地が形成される産業道路と十字に交叉して、陽元三十二米の直線道路が、府の心臓部から蠶室町に向けて完成されてある。この道路は全鮮市街地で最初の大規模なものであつて、この交叉點が、將來

仁川市街地 の中心となり、大船渠が設けられるであらう。この直線道路が東に伸びる陸地一帶が蠶室町の大工業地帶豫定地であつて、近く住宅地區、工場地區と整然たる測量が行はれる豫定であつて、こゝには既に日鮮染色工場が建設されてゐる。この沖合海面の干潟地が日立製作所の工場埋立豫定地であつて、愈々着工に決定、完成の曉は二十一萬坪の尨大な大工場地となる。之から東に水仁線に沿うて伸びると松島遊園地があり

住宅街並に 遊園地として價値は、工場地帶完成と相俟つて愈々眞價を發揮することゝなり、蠶室町、日立の工業地帶に清新にして健康な色彩を與へる事となら、府では之を東部工場地帶として、本年から市街地計畫を樹立し、京仁產業道路に沿つて夫々模範的な施設をなす方針のやうである。日立は勿論重工業であるが、之に伸ぶ下積工業の實現は必至であるが、化學工業、輕工業の適地とされてゐるやうである。仁川は大船渠を

前衛とする 現市街地並に附近埋立地が商業貿易地帶となり、更に述べた東部工業地帶に加へて、北仁川の大工業地帶完成により、こゝにはじめて京仁大都市完成の大支點となり得るのである。然も北仁川は單に海面積立による工場地帶設置に止らず、運河を通じ、又岸壁を利用するとによつて、港としての機能を賦與し得る地の利に勝つてゐる。こゝに北仁川工業港が生れる必然性がある。今府當局は之に主力を注ぎこゝから朱安へ

更らに來島 へとこの灣入せる地域をもつて大工業港建設の豫定地として、積極的施設を進めてゐる。北仁川港の現在埋立豫定は二十二萬坪であつて、既に十八萬坪は本年中に完成するであらう。現在の完成地區は萬石町を起點として朱安への海岸線を埋立てゝをり、輸出工業たるベニヤ板工場は既に盛んに操業中である。北仁川埋立地における機械工作のトップを切つたと云ふより、重工業建設への推進力となつた朝鮮機械製作所は、昨年中に第一期

計畫を完成 し、鑛山用機械をはじめ、其他の工作機械を生産しつゝあつて、完成の先驅者として氣を吐いてゐる。これに隣して芝浦製作所朝鮮化學肥料が既に基礎工事に着手し、更らに之に隣接する日本車輛工場は一萬八千坪の敷地に貨車製作工場を完成し日産三輛の能力を發揮しつゝあるから更らに擴張中であり、昨年下半期より新規埋立を開始し、早くも機關車製造工場の基礎工事を進めてゐることゝに

小運河を挾 んで理研ゴム二十五萬坪の埋立を豫定し、既に二萬坪は完成してゐる。この埋立は朱安鹽田に達するものであつて、理研はこれを寺島に於ける據點として化學工業、ゴム工業、其他の基づる式經營を行ふ大規模な計畫である、この延長一萬五千米の埋立岸壁が大工業港となる譯である（的山子）

既往の米穀政策に根本的再檢討の要
鮮米の本格的增産必至

帝國 の米穀政策は今事變を契機として大陸日本としての米穀政策に更改樹立されなければならぬ、即ち根本的に再檢討を要する時機に當面した

本年樹立された内地三百萬石、朝鮮百二十萬石、台灣七十萬石計四百九十萬石增産計畫の如きも計畫通りの增産確保は必ずしも樂觀を許さず、殊に耕作技術の既に改良され盡した然も農村勞働不足の内地に於てその感を深くする現況にあり、一方滿洲北支、中南支、蒙疆方面における需要も考慮に入れるとき相當の增産確保を必要とする

茲に 於て大陸兵站基地にして然も米增産に好適の鮮米本格的增産が必前的に考慮されねばならなくなつて來るが、土地改良事業による增産は多額の經費を必要とする割合には增産に對する效果薄く、寧ろ滿洲、北支方面に於ける米作適地との比較檢討も加へねばならぬ時機となり朝鮮米を中心として大陸日本の新米穀政策は早急に根本的對策を樹てる必要に迫られたと云ふのであるよつて從來の如き色々の行掛りを一擲し帝國の移民政策をも考慮に入れて可及的速かに内鮮、台灣、滿洲、北支、中南支、蒙疆等を通ずる關係者合同研究協議會を開き十五年度豫算編成期までには充分用意ある研究を完成し立し新計畫に基く米穀政策を實行に移すが刻下の急務であると云はれてゐる

緬羊增殖計畫
二ケ年短縮案見合せ

朝鮮の緬羊增殖計畫は時局下に於ける羊毛資源確保の立場から强化すべしとなし總督府でも當局の他中央當局と折衝し現行十五ケ年六十五萬頭計畫を更新し二ケ年短縮案を準備してゐたが種々研究の結果、爲替關係、緬羊輸入時期關係等から當分の間見合せ、現行計畫遂行に止めることゝなつた模樣である、依つて之が短縮案は十五年度豫算編成期に至つて改めて計畫されることゝなるはずである

殖銀東拓社債
鮮内消化に務む

七十四議會の承認を得て政府は殖銀東拓社債二億圓の元利拂を保證し、これを生産擴張資金に充當することになつたが、この機會に政府の元利拂保證債券の鮮内消化にも努めるはずである。若し當つてそれ程多く賣れるとは思はれぬが最近朝鮮内も資金がだぶつき公債を買ひ入れるものが弗々あり、しかも預金々利等の割高で利廻採算上公債を買ふのは苦しい立場にあるものが多いから、こういふ方面に政府保證の殖銀東拓社債が賣るはずである。四分三厘パーとして税引にて三分八厘に廻る

三月中全鮮米取
出來高著減す

全鮮米取の三月中出來高は合計六三一、四〇〇石にして前年同期の四、一三五、八〇〇石に比較すれば實に三、六〇四、四〇〇石の大激減である、しかして一月以降累計は二、七一四、四〇〇石にして前年同期累計の一一、九一六、四〇〇石に比較すれば九、二〇二、〇〇〇石の減少である、各取引所別左の如し

三月中	本年	昨年
仁川	[illegible]	[illegible]
群山	[illegible]	[illegible]
木浦	[illegible]	[illegible]
大邱	[illegible]	[illegible]
釜山	[illegible]	[illegible]
計	六三一、四〇〇	四、一三五、八〇〇
對比	▲三、六〇四、四〇〇	

△一月以降累計	本年	前年
仁川	[illegible]	[illegible]
群山	[illegible]	[illegible]
木浦	[illegible]	[illegible]
大邱	[illegible]	[illegible]
釜山	—	[illegible]
計	二、七一四、四〇〇	一一、九一六、四〇〇
	▲九、二〇二、〇〇〇	

殖銀米資殘高 殖産銀行三月末現在の米穀擔保貸付は三千萬圓にして前年同期の二千六百五十萬圓に比較すれば三百五十萬圓の増加である

ミールの内鮮一元統制
朝鮮を主體に
編成替要請さる

フイツシユ・ミールの内鮮一元統制に關しては、目下來城中の農林省江副技師と本府の間に於て折衝が續けられつゝあるが遲くとも四月迄には新統制會社の誕生が成立するものと見られてゐる、即ち昨年九月朝鮮側は販賣價格と數量の調整を目的として内地フイツシユ・ミール統制株式會社に參加したが、輸出振興の見地から内鮮ミールの販賣統制は同商會とともに强化することを緊要とせられ、從來の内地が主であつた統制會社の構成も、輸出實績七割を占むる朝鮮を主體とする新統制會社に編成替を餘儀なくせられたのである、新統制會社の内鮮株制商社等は未定であるが、大體資本金十萬圓とし輸出實績に比例するものと見られ、又三井、三菱も參加するのではないかとみられてゐる

ニコチン工業設立

殺虫劑として内鮮を通じ年額二百萬圓を輸入に仰いでゐた硫酸ニコチン用原料ルスチカは專賣局が輸入防遏の見地より内地に魁けて昨年咸南に試作し栽培の專賣研究所において含有量調査の結果豫想以上の好績を得、工業化の見込みがついたので關係者寄々協議中のところ愈よ資本金十八萬圓大日本ニコチン工業株式會社を設立することとなり、來る十日創立委員會を

朝鮮輸出工藝協會
愈社團法人に改組申請

朝鮮輸出工藝協會の社團法人への改組は三月二十日の第一回定時總會で正式決定し、定款其他を打合中であつたが十日本府へ社團法人許可の申請をなすことゝなつた、同協會の事業は次の通りで會長一名副會長二名、理事若干名、監事二名、評議員若干名の選定は社團法人改組決定の第一回總會で決定のはずである

一、輸出向工藝品の調査研究
一、輸出向工藝品の技術指導獎勵
一、展示會、講習會、座談會及即賣會の開催
一、販路の開拓、販賣の斡旋
一、其他工藝品の改良發達に必要なる事項

羅津の對歐大豆輸出
歐洲の政情不安で激減

【羅津支局】盟邦獨逸が投じた歐洲政局の不安焦燥と内地總督府が景氣好轉に便乘して肥料價格の昂騰が殺到に響いて羅津港三月中の海外積出し大豆が激減したといふ世界情勢の緊迫な連環を有する大豆貿易港の第一印昨年以來羅津通商に每月輸出增加の一途を辿つてゐた滿洲特產大豆の羅津積出しは三月になつて俄に引合閑散と化し歐洲向け積取船六隻にて合計四萬二千二百七十六屯であつた、これを二月の數字に比較すれば實に三萬〇八百二十七屯、昨年の同月に比して二萬一千四百八十二屯の激減となりマンマ滿洲見込みの點徐がはずれた、此の原因は歐洲外交の不安がたたり大豆の相場が二月中旬一屯八磅六志より三月中旬七磅一志と暴落した爲と對歐的に内地肥料が豆粕肥料の需要旺盛となつた結果は滿洲油房工業の殷賑を招來して産地高となり神渡し相場は噸當り百卅一圓といふ高値を現出するに至つた、獨逸を中心として歐洲各地へ進出してゐた滿洲大豆は地場商値の彈を入れて强薬米國産大豆が現はれ約三パーセントの安値で歐洲市場を荒し滿洲大豆の王座を覗つてゐる商況が進入り羅津積み出しの大豆貿易も今のところ形勢混沌として前途の見透しがつかぬ點は歐洲の政情そのまゝの有樣である

埠頭は滯貨の山

【羅津支局】客月中の滿洲大豆羅津到着高は七六、二〇〇噸、月末殘貨五七、七七八噸、前月に比して到着高は歐洲向大豆の商況不振を反映して二三、六一〇噸の減となり雑貨の數字も手持筋が一齊に歐洲向けを控へたので遂に二五八二一噸の増加となつて埠頭に大豆の山を築いてゐる

開催し左記事項を決定した
一、昭和十三年度決算並同十四年度豫算承認
二、昭和十四年度事業計畫
イ、優良店員見學旅行
ロ、會員用談會
1商店經營時局對應座談會
2京仁運輸改善座談會
3物價統制座談會
三、店員慰安講習會
四、會員保健運動會
商議會は五月二十日頃開催の豫定

鑛石用 麻袋叺
仁川府仲町 澁谷商會 電話長三五四番

朝鮮電力職制
課長を任命

朝鮮電力は小倉社長の手許にて職制を檢討中のところ、技術、採用、庶務、經理、工務、營業の五課制採用に決定、技術課長のみ未定で他は次の如く課長の任命を行つた 庶務課長竹林次、會計課長高橋泰三、技術課長有働直臣、用度課長渡邊政

卸商聯幹部會

京城卸商聯盟では六日[illegible]

東拓支店貸出

東拓京城支店に於ける三月末現在[illegible]

東拓地所課長 矢島氏に發令

東拓本社地所課 東拓本社地所課長の矢島誠氏が京城支社地所課長に理事轉過の特殊參事で四月一日附の發令を見たが來る十七、八日頃着任の豫定である

對外貿易振興の見地から
三角貿易を檢討
朝鮮貿易協會で調査

對外貿易振興方策として關係方面ではリンク制の施行、バーター制の實施等に就き全面的檢討が行はれてゐるが、朝鮮貿易協會では朝鮮の特殊的事情即ち朝鮮對圓ブロツク、第三國間の三角貿易關係を慎重に考慮[illegible]充分に檢討されなければならぬことを强調、次の三點に就き慎重的檢討を行ふことになつた
一、圓ブロツク内原料を以つてした鮮内製品の圓ブロツク、第三國向輸出事情
一、第三國原料を以つてした鮮内製品を圓ブロツク、第三國に輸出する場合
一、朝鮮原資の製品を圓ブロツク第三國に輸出の場合

内地の農村更生運動
生産擴充に重點
岸農振課長歸任談

移民會議出席のため東上中の本府農林局岸農振課長は六日歸任したが左の如く語る

内地 の農村更生運動は從來のそれに一歩を進めて計畫運動となつて來てゐる、即ち生産力增進維持に重點が置れてゐる私もひまがあれば親しく内地の實狀を見なかつたのだが知事會議があるので急いで歸つて來た移民會議は先月の二十日頃から下打合せがあり二十九、三十一日の兩日總理大臣官邸で準備委員會全體會議が行はれたが各省企劃院、滿洲國、外地等頗る大がゝりな大會議であつた、會議は滿洲國の建國の精神に基き共に日本の大陸政策を併せ考へて、一致した大理想の下に進めて行くと云ふ大きな根本方針に基づき協議が進められたものである、この案は滿洲國現地案が基礎となつてゐるものであつた今尙は開催中のことゝて私の居るうちは分科會に入つたのみであるから決定事項は知らないが外務部長の歸任する頃には纒まるものと思ふ

吉村榮左エ門商店
朝取證券米穀取引員
株 米 京城黄金町 仁川米町

の貸出金は定期七百十七萬五千三百六圓八十錢年賦七百二十九萬七千八百二十二圓二十二錢合計千四百四十七萬三千百三十九圓十錢である

米粟輸移出入高

本府財務局調査による三月中の米及粟輸移出入高は左の如くである

△米（玄米換算單位石）

	輸出	移出	輸入	移入
三月	[illegible]	[illegible]	[illegible]	[illegible]
十一月以降累計	[illegible]	[illegible]	[illegible]	[illegible]

△粟（單位石）

	輸入	移入
三月	[illegible]	[illegible]
十一月以降累計	[illegible]	[illegible]

中南支へも鮮産鹽鯖
三菱で計畫

三菱商事では昨年度滿支へ鹽鯖を八千樽輸出したが、本年度は販路を擴張し福建、廈門を始め中南支方面にも力を注ぎ一萬七千樽程度の輸出增加を計畫してゐる

京城發送貨物

（京城商工會議所調査）京城府内各驛から昭和十三年中に發送された貨物は總計六十三萬五千五百三十二瓩で前年の四十九萬八千四百十二瓩に比し十三萬七千百十六瓩の增加を示し、京城生産商品の膨張りを物語つてゐる。これを發送量別にみると第一位龍山驛、京城驛、南京城、西氷庫、東京城、往十里、營登浦、東大門、新村、唐人里、西江、元町の順となる、前年の一位京城は落ちて二位となり龍山と入替つた

▲各驛發送瓩數（單位瓩）龍山二〇三、五六七 京城一九三、三七九 南京城一〇〇、九一四 西氷庫八七、四一六 東京城二〇 往十里一、一八一 營登浦七、七〇三 東大門四、一〇〇 新村九五六二 唐人里二三九 西江一九 元町[illegible]

各地正米市況

銘柄	等級	値
多摩 玄米	三等	[illegible]
[illegible]	[illegible]	[illegible]

京城綿布仲値

[illegible]

一般商品市況

[illegible]

株式
動機待ち小高下
目先强含み

前場 强勢裡に大引せる氣先阪地の同調を傳へて當所は朝新不申大新不申新東一二七圓六三安諸業不申新動不申東新七七圓丁と一二安と諸株無變化の寄付きであつたが新株界に於ける好氣流利續きジリ高商勢となつた方面の買物本日は賣氣は船株に集中して各一圓方の上進となつたを引戻して遂へ氣味となりあと動機待ちの小高下と云ふ强含に閑散化しジリ安保持となり結局朝新不申鐘紡一圓七〇下鐘新七七圓丁大新不申新東二十圓三と軟弱裡に前引けた

後場 軟弱裡に前引けた氣先阪地の益々不勢を入れて商内薄新不申鐘紡不申鐘新不申新東一二六圓七〇と共安で寄合を保ち安崩含であつた

硬派に强味

新株界に於ける物色買氣全面化の機運を好感する氣は漸次有力化して折柄反動商の商勢にある市東の買氣を刺戟し前日來人氣は頗に明朗化した[illegible]

船株の堅調
現米市況

[illegible]

朝米 横這ふ
無味平凡

前場 今朝は阪地の小弛みを受けて買氣鈍り當三圓六十七錢中三圓七十六錢先三圓八十九錢と前日の止値より二錢安に寄付いたが二節以降は阪地の下げ渋り商狀に直方が若返し當限は六十八錢中限は八十二錢と盛返して先限も九十錢から二錢と値崩したが當中の如く依然出來不申が多く先限は辛うじて出來不申を免れたと云ふ閑散でまた當分は保合の外なき商狀に前場を終了した

後場 平凡持合に前場を打止めたるあと阪地の不冴へを入れて當所は當不申中不申先三圓八十八錢と前止値より二錢安く二節不申と弱調であつた

仕手は氣乘薄

丸限は前天災期に乘切したとは云ふものゝ未だ天候を云爲して賣買ひを試みるには時期が早いのと本其物が突然賣れず買へず閑散を呈してゐるので仕手は依然氣乘りか薄く只小口筋が當中に仕込んだ玉を乘替へるか新規筋は目先の小掬ひを目指す程度の賣買ひに過ぎない徒つて相場も何錢分はこの途の保合ひと見るの外ないが然し仁川市場方面が

變化は無い

相場の動かない原因は無論時局柄投機心の冷却せる事に依るは云ふまでもないが一面にはその結果米自體に於いても豊凶の平均的賣買に支配されこの途は二進も三進も動けなくなつてゐる事もその一因であるそして米其物としては日々と需要と供給が各々均衡を保ち今後もこの狀態で推移するかも分らないので潰算相場に於いても天災地變でも起らない限り大した變化は起りやうがなからうと觀測する向きもある

國債 無材料に呆調

依然無材料所氣なく長期四分半も少いが五錢安佛貨も五錢安でほんやり運物も全然變らず米貨は出來申さずに終つた

東京國債 甲號五分一〇三円八五二十三年物—一同四分—一佛貨二十八年物—一同四分—一分半四分—一才九年物—一才五分半

公社債賣物		
甲號 五分	利	103,85
四分	利	103,00
[illegible]	利	103,00
[illegible]		98,50
[illegible]		97,50
[illegible]		381,60
[illegible]		372,80
[illegible]		198,90
[illegible]	163	100,20
[illegible]	171	98,70
[illegible]	121	100,10
[illegible]	2	100,00
[illegible]		100,10

京日卸賣物價

[illegible]

この相場はもうアカンとクサして現應にしてゐるとアベコベにピンと跳返しそりや出直りだと飛びつけば又忽闘つくてな調子で始終手當のうまい女みたいなものであるから敬意を表せ…[illegible]

朝取短期（七日）

銘柄	寄付	大引	高値	安値
[illegible]	[illegible]	[illegible]	[illegible]	[illegible]

大株短期（七日）

銘柄	寄付	大引	高値	安値
[illegible]	[illegible]	[illegible]	[illegible]	[illegible]

東株長期 / 東株短期 / 東京現株

[illegible]

期米（七日）朝取 仁川 / 大阪期米 / 東京期米

[illegible]

商品（七日）/ 外電（七日）/ 金融（七日）

[illegible]

藤本ビルブローカー證券
株券 擔保貸出し 日歩勉强
京城府黄金町二丁目 電話本局②二六九六番

大原證券會社 京城府明治町二丁目 代表電話本局五一二三
源山本源作商店 京城府明治町 代表本局五一九一番
金東證券 京城府黄金町二丁目
三和株式現物店 京城府明治町一丁目 電話本局② 代表6101 6102 6103 6104 6105 3922
白井商店 京城府黄金町二
二田原取引店 確實なる投資參考資料 二田原レポート 罫線入旬報 營業案内進呈 京城府黄金町

商業登記公告 / 法人登記公告

大田地方法院 / 光州地方法院 / 咸興地方法院 / 延安出張所 [illegible]

京城日報
朝刊
朝夕刊共十二頁

寄贈 14.4.11

伊軍事行動を開始！

四十八時間以內に アルバニア全土占領
陸軍無抵抗裡に上陸

【ローマ七日同盟】イタリー陸海軍は愈よアルバニア地帶に堂々軍事行動を開始したが、七日ローマの消息通が確聞する所によればイタリーは七日正午迄にアルバニア全海港を占領する豫定で午後には首都チラナ市も完全に手中に收め得るものの如く、イタリーは行動開始以來四十八時間以內即ち九日午前迄にアルバニア全土を完全に占領する計畫といはれる【チラナ七日同盟】イタリー軍は七日拂曉愈よアルバニア進出を開始したがアルバニア軍はこれに對しヅラッツ、ヴアロナなどにおいて抵抗を試みてをり、目下イタリー軍はこれに對し猛烈な砲擊を加へてゐる【ローマ七日同盟】イタリー官邊に達した情報によれば六日夜ブリンジシ・バリ兩港出發せるイタリー陸軍部隊は七日拂曉アルバニア海岸に全く無抵抗裡に上陸したといはれる

伊兵五萬既に到着

ローマ特電【七日發】アルバニア在住イタリー人はイタリー軍艦がヅロナ、ヅラッツ二港に碇泊中にも拘らずチラノその他各地におけるデモンストレーションのため身命の危險に曝されるに至つたので六日中に全部撤退し、七日拂曉よりアルバニアに上陸を開始したイタリー軍は午前中後續部隊が續々上陸を繼續してをり、更にバリ、ブリンデイツシを出發してアルバニア海岸に到着した兵數は早くも五萬に達したといはる、ローマではアルバニアが新條約の調印に同意するか否か又アルバニアが何等かの軍事的措置を講じて抵抗を試みるか否かは今の所不明であるとの見解を持してゐる

伊の進駐拒否
アルバニア俄然强硬

チラナ特電【六日發】イタリーの强硬な要求の前にアッサリと兜を脫ぐものと思はれてゐたアルバニアは意外にも腰が强く六日イタリー軍の進駐に反對する示威運動が一日中各地で行はれ、議會ではイタリーの要求を斷乎拒絕する旨の決議を行つた、同六日イタリーの飛行機六臺がアルバニアに現れたがこれに對抗するため[illegible]如くチラナ市の議事堂、官廳、外國公使館前では市民の反イタリー大示威運動が行はれ示威者は「イタリー軍がアルバニアを占領せんとすれば我々は斷乎之を邀擊せん」と口々に叫んで氣勢を揚げ、なほアルバニア側は二萬六千の兵を動員して祖國の獨立を防衞に當ることとなつたと傳へらるる

首府は戰々兢々

【チラナ七日同盟】イタリー軍の進擊の報にチラナ全市は今や極度の不安に襲はれ戰々兢々としてゐるが、七日午前にはイタリー空軍の飛行機數機がチラナ市の上空に飛來し伊軍のアルバニア海岸占領を報ずるビラ並にパンフレットを撒布して飛び去つた

伊政府コンミユニケを發表

【ローマ七日同盟】イタリー政府は七日午前八時五十五分アルバニアに對し陸海空軍を急派した旨コミユニケを發表した
最近數日間イタリー政府とゾオーグ國王との間に新條約締結に關する交涉が進められてゐるがチラナの他各地では武裝團體の示威運動が行はれアルバニア在住イタリー人の安全を脅しつつある、即ち昨六日朝イタリー軍艦はヅラッツ及ヴアロナにおいて我が同胞數百名主として婦女子を收容しイタリーに向け引揚げしめた、昨六日夜イタリー陸軍數ヶ部隊はブリンデイツシ及バリを出發アルバニアに向つた、イタリー海軍第一艦隊は午前中はサンテクリランチ、サンジョヴアンニ・チナアナ間を游弋してゐるが陸軍部隊と同時にアルバニアに向け出發した、A航空隊も亦動員せられた

アルバニア 伊に新代案提出

【ロンドン七日同盟】イタリー政府はアルバニアとの新條約交涉に於ける反伊デモを理由に七日陸海空軍をアルバニアに急派したがロイテル通信チラノ電によればアルバニア政府はイタリーの出兵と共に態度を急變してイタリー側にアルバニアの新代案を提出、イタリーも右代案を受諾したといはれるなほイタリー軍のヅラッツ上陸に伴ひアルバニア兵との間に戰鬪が開始されたがアルバニア政府は直ちに戰鬪を中止せしむるため特使をヅラッツに急派した模樣である

波の外交政策 何等行詰らず
ベック外相言明

ロンドン特電【六日發】英波會談を終へたベツク ポーランド外相は六日新聞記者との會見でヨーロツパは今後どう動くかとの質問に對し

余は豫言者でないからヨーロツパの將來に關して豫言するわけにはゆかぬがポーランドの外交政策に關して一言すれば我々の政策が將來行詰る如き事態には當面しないであらう、ポーランドの最も重要なソ聯、たとへば關係についても既に一千九百三十二年の不侵略條約を締結して正常な外交關係を保持してゐる事でも判るであらう

と述べ次でルーマニアに關しては何うかとの質問に對し

ポーランド・ルーマニア兩國は非常に親密な關係にある、今後もヨーロツパにおいて共同行動を取ると言明出來よう

と述べた

歐洲の破局 今後一年以內に直面
消息通の觀測

【ロンドン六日同盟】ドイツの東への最大破局に直面するに至るものと豫想し、特にドイツの戰時經濟政策の成功に續きイタリーのアルバニア進出によりヨーロツパ政局は更に重大危機に直面するに至つたが、シチー筋の意向を代表するロバート・ベツソン氏は、六日ヨーロツパ政局は今後一年以內に左の如く述べてゐる

ヨーロツパ政局の危機は今後一ケ年以內に最惡の事態に達するであらう、イギリス政府はチエツコの解體を契機に再び集團保障政策に復歸し、ドイツ包圍陣の結成に邁進してゐることは民主主義陣營を强化するものとして歡迎されてゐる、現在のヒトラー政權が存續する限り永續的平和は望むべくもない全體主義國家に結局武力による解決へ直進することにならう

第一回 朝鮮書道展作品募集

東洋思想の根源であり、日本精神の母胎である書道により、非常時局下銃後國民の人格を顯現すると共に、內鮮一體、半島文化の向上に裨益せんがため、本會は左記要綱により全半島を總動員して各派各流を網羅し第一回朝鮮書道展覽會を開催することになりました。應募作品は現代日本一流大家の鑑審査を仰いで入選を決定し更に優秀作品にはそれぞれ所定の賞を贈與することになつてをります。この目的を達するため、大方各位の贊同協力を得、多數の力作を出品せられんことを希望致します。何詳細なる規程は三錢切手同封御申込次第送付す

會期　昭和十四年六月中旬
會場　朝鮮總督府美術館
出品種類　第一部漢字（大人）第二部假名（大人）第三部繪書（大人作品、題讃ある東洋畫）第四部中等男女生徒作品甲種（漢字）乙種（假名）第五部少年少女作品甲種（漢字）乙種（假名）
出品締切　郵送出品は四月廿七日迄、持込出品は四月廿九、卅日の兩日京城日報社內本會事務所到着のこと
審査員（五十音順）
前帝國美術院展覽會審査員　池上秀畝
泰東書道院審査員　大野百錬
帝國藝術院會員文學博士　尾上柴舟
貴族院議員　杉溪六橋
文部省習字科檢定試驗委員　田代秋鶴

褒賞　上記審査員の鑑別に依る入選品を陳列、入選證を授與し、更に優秀品には左の褒賞を授與す
朝鮮總督賞▲朝鮮書道振興會總裁賞▲朝鮮總督府學務局長賞▲朝鮮書道振興會會長賞▲朝鮮書道振興會銀賞▲同銅賞▲京城日報賞▲朝鮮書道振興會褒賞▲團體表彰
參考館　展覽會場內に古今の名家並に國寶的作品を陳列、江湖の觀賞に資せんとす、此企畫のみにても世の絕讃を博さん
主催　朝鮮書道振興會　京城府太平通一丁目　京城日報社內
後援　朝鮮總督府　京城日報社

遞、拓兩相の親任式

【東京電話】補充勅裁を內奏した平沼首相は、午後二時半宮中を退下一旦首相官邸に入つた、新閣僚親任式は宮中の御都合を伺つて同日午後五時行はせられた

任遞信大臣　內閣書記官長 正四位勳二等　田邊治通
任拓務大臣　陸軍大將正三位勳一等功二級　小磯國昭

免兼官（各通）
司法大臣兼遞信大臣　鹽野季彥
商工大臣兼拓務大臣　八田嘉明

文書記官長は同日親任式終了後臨時閣議を開いて左の如く決定した
任內閣書記官長（一等）　內閣總理大臣秘書官 從五位　太田耕造

首相獨自の考へ
兩相の詮衡決定まで

【東京電話】鹽野法相、八田商相の兼任となつてゐた遞信、拓務兩相の補充については平沼首相は議會において「議會終了直後適當の人を得て補充する」旨言明してゐたので政府もその方針に則り首相の手許で詮衡に着手した、一方鹽野法相からも兼任遞相の辭退を希望し首相にその意向を洩してゐたので首相も極めて慎重なる態度を持し補充の方針を遞信、拓務兩相にとどめて閣僚の椅子の入替は行はぬこととしたので一部に傳へられた內閣改造も行はれなかつた、而して補充に當り首相は周圍に相談することなく獨自の考へを以て終始した、この點全く平沼首相獨特の持味といふべく今回の補充が最後までその顏觸れが外部に洩れなかつたのもこれによる

田邊書記官長の遞相轉出は最初から決定してゐたところで後任書記官長には「首相をよく知る人」といふ點で太田首相秘書官に白羽の矢を立てた、然し同氏は辯護士で世間的接觸が狹いため多少異論もあり鹽野法相から事務的に堪能なといふところから內務畑からの起用を進言したがこれをバツタすればよいといふことで太田氏に正式に決定した、後任拓相の選任については元藏相勝田主計氏の呼聲が高かつたが同氏に對する金融界の懸念もあり旁々現內閣の財政關聯間池田成彬氏の意向も顧慮し且つ今回の補充方針が大陸經營に一見識を有する人材を入閣せしめて內閣の補強をはかるといふ建前から朝鮮軍司令官小磯國昭大將の出馬を促したものである

所謂平沼人事の秘密主義に終始し首相側近の鹽野法相と雖も全く窺知するを許さず、田邊氏が僅かにこれに參畫したのみでこの點首相側近者は餘り好感をもつてをらず、田邊氏の遞相轉出に伴ひ首相を中心とする鹽野、田邊、太田氏等の國本社系關係の微妙な空氣から推して首相の慎重な態度にも拘らず今回の人事は餘り手際よかつたとはいへない

主義信念の人
總督、拓相を語る

小磯大將の拓相就任決定の報に南朝鮮總督は左の如く語る
小磯大將が今回內閣に列したことは現內閣を强化する意味に於て頗る結構なことである、何故ならば小磯大將は大尉時代から

積極的に國策遂行
平沼內閣の陣容整備

【東京支社電話】遞信、拓務兩相の補充を行つて陣容を整備した政府は先に議會で聲明した如く第一に歐洲の逼迫せる狀態に即應する外交の根本方針、第二に東亞の事態に應ずべき軍備の充實並に生產力擴充及びこれに先行する物動計畫の遂行第三に物價對策など重要國策を軌道に乘せこれによつて事態處理の重大使命の達成に邁進するはずである

國家的人材
中村軍司令官談

支部に關係され、然も身を以て日支問題に當り支那事情には極めて精通されてゐる、現政府は日支問題を中心として諸政策を遂行しつゝある際大將の如き偉材を內閣に迎へることはいよいよその使命遂行に力强さを加へるであらう、殊にその椅子が拓相であるとは大將が長く朝鮮軍司令官として存在し外地統治に對しても深甚の理解を有してをり全國民は固より殊に朝鮮にとつては非常なる仕合せとするところである大將はまた非常に主義のはつきりした人で强い信念を以て實行に當りその主義のためには何事をも克服しなければ已まないのである、然も頗る明朗であり、今日の重大時局に際して大將の如き偉材が廟堂に立つことは國家國民ともに洵に喜ぶべきことといはねばならぬ洵に結構なことだ、私としても我事以上に嬉しい、將軍は十二年前私より一期先輩であり、前朝鮮軍司令官として在任二年八ケ月に亙り朝鮮とも緣故が深い將軍は軍人としてのみならず、社會情勢、經濟情勢にも通じてゐる人物であると思ふ、退官して野に下られても何時か將來が再び世に出られる事を國民が期待してゐたやうなもので拓務大臣としては洵に好個の人物で必ず邦家のため立派な仕事をなされると思ふ

新南群島の管轄
駐日佛大使より抗議

【東京電話】帝國政府の新南群島行政管轄決定に關してはまる三十一日駐日フランス大使アンリー氏の來訪を求め、澤田次官よりその經緯その他につき說明したが、同大使は五日正午外務省に澤田次官を訪問、本國政府の訓令に基き抗議を提出し來つた、右に關し情報部では七日午後零時半左の如く發表した

情報部發表　五日正午東京フランス國大使アンリー氏は外務省に澤田次官を訪問し新南群島の行政管轄決定に關する帝國政府通牒に對し本國政府の訓令として嚴重なる抗議を提出する旨の覺書を手交した、次官は帝國政府としては確定方針に基き決定を見た本問題については最早考慮の餘地なきものである旨を答へて引取らしめることとした

川島總裁の視察

國民精神總動員朝鮮聯盟總裁川島[illegible]

芷江飛行場を爆擊
陸海兩軍の荒鷲連繫

【漢口七日同盟】七日午前十一時十五分中支軍發表＝我が陸軍航空部隊は湖南省芷江飛行場（西部省境）に敵の大型機三、小型機三あるを偵知し直ちに七日海軍航空隊と共同大編隊を以て芷江を急襲し午前一時三十分敵飛行機に對し行程數十發を集中爆擊してこれに潰滅的打擊を與へ爲國の途につけり

【漢口七日同盟】我が陸軍航空部隊は敵が虎の子のやうに大事にしてゐる大型、小型各三機が湖南省西部省境の芷江飛行場にあるを知り、一撮にこれを殲滅すべく堅密なる連繫の下に七日早朝天々甚地を出動、折柄の晴朗なる好天に惠まれ、追風に乘つて芷江市外東南側の飛行場を急襲、同飛行場の西南側にひそんでゐた六機に急襲の如く爆彈を浴びせこれを殲滅した、陸海軍航空部隊が連繫して大空襲を敢行したのは事變發生以來最初のことで將來の大空軍結成の前提として重大な意義を持つものと見られる

大部隊歸順續出

北京特電【六日發】蔣介石の「四月攻勢」の眞意は早くも雜軍部隊に傳はり、歸順部隊は續出の傾向を生じてゐる、數日前第五戰區內の雜軍三萬五千餘が天下名と稱する[illegible]と歸順したが、小銃四千五百挺をもつて歸順した、一面歸順は日を追ふに非常に增え、極めて蔣介石の雜軍整理方針が非難し、蔣の長期抗戰に對する熱意を

各要衝を爆擊

【上海六日同盟】津崎少佐の指揮する海軍航空隊〇〇機は五日衡陽鐵道の要衝衡州の鐵道車輛施設を攻擊、全彈命中し多大の效果を擧げ更に衡州桃畔間に殘存する敵貨車數百輛に爆擊を加へたが、更に酒匂兵曹長の指揮する一隊は江山驛において進行中の列車を發見これに銃擊を加へ多大の損害を與へ悠々基地に歸還した

無方針を痛罵した、さらに引つづき二千、三千の部隊が歸順しつゝあるが、その原因は敗戰に續く軍需品補給難に惱み士氣全く沮喪し將の雜軍整理の血祭に上げられる恐を懼つたもので尙は今後大部隊の歸順續出の模樣である

興亞院聯絡部長會議打合せ

【東京電話】政府はちかく開かれる興亞院聯絡部長會議打合のため七日午後三時より首相官邸に興亞院各部長、首相を初め外、陸、海、藏三相及び柳川興亞院總務長官出席、聯絡部長會議における首相の訓示及び指示事項その他につき協議した

大野政務總監
十一日東京出發

【東京支社電話】議會出席のため東上中であつた大野政務總監は議會後における諸般の整理も片づいたので、天谷秘書官を隨へ十一日午前九時東京驛發歸任の途につくが途中大阪に一泊の上、十三日午後のぞみで歸城することとなつた、尙水田財務局長も十一日午後十一時發歸任の途につくはず

貯蓄銀行協會定時總會

【東京電話】全國貯蓄銀行協會第九回定時總會は七日午前十時から大阪東大阪ホテルにおいて開催、來阪中の石渡藏相、入間野銀行局長、結城日銀總裁、堀泉銀總裁を初め池田大阪府知事、大平銀行局會所會長、中根大阪手形交換所委員長など來賓七十餘名、會員百四十餘名出席、豫算並決算報告の承認その他を決定の後次回總會開催地を東京に決定し、午後會に入り次いで懇談會を開き石渡藏相、結城日銀總裁より演說あり午後四時半過ぎ終了

本府辭令
（七日附）
本府屬
任本府司稅官（七等）命京城稅務署在勤　佐野賀一
公立高女教諭
任公立高女校長兼教諭（四等）補　安井敏彥
興南公立高女校長兼教諭　及川民次郎
補晉州公立高女校長兼教諭
大阪府立鳳中學校教諭　齋藤肇
公立中學校教諭　三村常治

任公立中學校教諭（七等）補平壤第二公立中學校教諭　李寅致
公立中學校教諭　吉竹文野
任公立高女教諭（六等）補釜山公立高女教諭　池田[illegible]
公立中學校教諭
補平壤第一公立中學校教諭　西岡芳次郎
本府事務官
本府時局對策調査會委員被仰付（各通）
京城帝大助教授　寒河江[illegible]
進驛本府事務官　加來[illegible]
依願免本官（各通）　矢[illegible]

遞信辭令
（七日附）
南陽郵便局長、便局長兼電話事務官元山郵便局在勤岩瀨八郎命府島政務命保險監理課勤務▲光州郵便局在勤新義州郵便局保險課長▲新義州郵便局保險課長▲江界郵便局長石川嘉逸命平壤郵便局保險課長▲光川郵便局長三浦四方藏命光州郵便局長▲鍾城郵便局長川又泰命新州郵便局長▲鍾城郵便局長▲慶源郵便局長▲南原郵便局長鶴原四方青命南原郵便局長▲新義州郵便局在勤橋本清命慶源郵便局長▲南州郵便局長山下銀命釜山郵便局勤務在勤▲平壤郵便局保險課長▲南原郵便局長須藤松次郎命京城郵便局勤務在勤

人

◇草間秀雄氏（日本產金顧問）八日入城豫定のところ都合により延期

東西南北

大竹平府內務長は國、靜岡人でも近藤氏官などと違つ餘り遠慮の方はない、だが旅行先で揮毫を頼まれるのが苦手らしいが平南龍岡溫泉に一泊した時は例外だつた▲宿の女中さんが一局長閣下、御泊の記念に一筆お願ひします」と揮毫を求めて來た、仕方なく例の强心臟に揺りをかけ〃溫文〃の二字を書きなぐつた▲溫文といふ意味が判らないので女中さんが恐る〳〵お伺ひをたてると「溫は溫泉、文は君の名前ちやや、即ち龍岡溫泉に來て女中のお文さんに揮毫したといふ意味ちや」の御託宣に▲お文さん、判つたやうな判らぬやうな顏で引き下つたが溫泉當では大竹局長の揮毫が大評判となつてゐる【竹内警務局長】

萬年筆用 ワグナーインキ

東海護謨工業株式會社 TKI
コンイベルト
コンイVベルト
京城出張所 電話本局②三三三七

優良講義錄推奬

獨學 中學生募集 働きながら自宅で學べ
僕も講義錄で立派な中學生!!
この春小學校を卒業した全國少年諸君！
非常時日本は今こそ學問のある立派な青年を求めてゐます。役所でも、會社でも、工場でも、無學の人は一生人の下積みです、そして現在の偉いと言はれる人は、みんな偉い時に苦しんで勉强した人ばかりです。さあ皆さん!! 働きながら、或は自宅に居て中學生よりも一足さきに實力をつけませう。それには定評ある「國民中學講義錄」を選つて讀つて勉强するが一番です。至急ハガキで內容見本を請求なさい!!
國民中學講義見本進呈
一ケ年卒業 學友月壹圓 十二大附錄進呈
東京麴町區富士見町二丁目廿二番地 國民中學教育會 振替東京五八〇五八番

人ノ上に立ちたい諸君『英語』だけは身につけよ
何職業にも英語は必要 英語を知る利益は無限
而も仕事の餘暇に樂々習得出來るとしたら學ばないのが嘘です。世に有名な井上十吉先生御執筆のレコード付き「井上英語講義錄」に依れば、小學卒業程度から自宅で完全に立身の武器「英語」が身に附きます。躊躇は無用、內容見本を御一覽下さい！
ハガキで申込めば 見本を呈す 英語講義見本進呈
東京市麴町區富士見町三丁目五九番地 井上通信英語學校 電話九段(33)三、四八一番

文部省檢定・習字教本著者 井上千圃先生指導責任
日本ペン習字 內筆本位・通信教授
見本進呈
東京市麴町區富士見町三ノ六三 日本ペン習字研究會

書道 添削本位通信教授
泰東書道院總務 中村春堂先生指導責任
見本進呈
東京市麴町區富士見町三ノ四四 日本書道學院 振替口座東京八三一八八番

支那語 早大教授・支那語界の權威 青柳篤恒先生執筆監修吹込
大陸へ進め!!
見本進呈
東京麴町區富士見町三ノ四 北京語普及學會 振替東京六七七七八番

出世早く待遇よき鐵道員
東京市牛込區市ケ谷田町 東亞高等鐵道學校

社説

土地熱の抑制

巨大なる豫算の實行、之に伴ふ公債の消化、物價騰貴、經濟力擴充資金の放出等、經濟進行の現實を直視するとき其の底流にはインフレの傾向が漸く濃厚に顯在化しつゝあるを見る。通貨增發の傾向の兩側面からみるも、赤字財政下の經濟諸現象に表れた指標からみるも一應檢討すべき時期に當面したのではないかと憂慮されてゐる。然し政府にあつても、この點に關する限り、深く留意しあらゆる方策を講じて之が抑制策を講じつゝあり、財界に於ても之に協力しつゝあるから、之が近き將來に惡性インフレに轉入するが如き惧れはないとするも、單にそれのみに依存することによつて國民が手放しの樂觀に陷るが如きは嚴に戒めねばならぬ。統制經濟の強化・國家權力による一元的統制は一段と強化さるべきであらう。

◇

インフレの顯在化を防ぐは政府の經濟政策の強化・戰時經濟への協力に俟つもの多きは云ふまでもないとは云へ、國民自らがインフレに由つて來るところの國家經濟の將來に深甚の考慮を拂ひ、その日常の生活において、自肅自戒を要すべき點が多いのであつて、之によつてインフレ轉入の一つの防壁を作り得るとも謂ひ得られるのである。こゝに於て半島における最近の一部では、あるとは云へ、土地思惑の擡頭せる事實を指摘し、之が經濟現象に與へる影響を慮ると共に、殊に默過し難きものがある。事變勃發前における半島の土地思惑は頗る旺盛を極め、投機指標の一つとされたこともあるが、最近にあつては、資金調整法による銀行の土地資金引締め其他によつて沈靜に歸してゐたのであるが、今再び之が顯在化したのは警戒を要する重大問題とされねばならぬ。

◇

之が原因となすは、生產力擴充計畫による工業用地の需要增加、米價高、產金及び時局の齎した景氣の局地的發展等々の原因が數へられるのであるが、それをもつて平時の如く經濟現象の必然的歸結として放任するには餘りに事は重大である。最も憂慮すべき換物運動への發展の危險性を內藏するからである。一部において隱密に銀行の資金貸出ありとさへ傳へられてゐるが、若しかゝる事實ありとすれば斷乎たる處置に出づべきは云ふまでもない。目下の所預金の土地化の傾向が著しいのであるが、之が防止には、土地による收益への高率な課稅或は土地買賣の屆出主義、其他金融業者を通じての預金流出への予防等、相當強力なる方策が講ぜられるべきであると思ふ。現在に於ては、極めて一部分であるとされてゐるが、半島人の土地投資性から見て發展の可能性あることを前提として、國民のインフレ防止への協力を求めると同時に國家權力の發動が考慮さるべきである。

軍・政兩面を輔翼して 上意下達を徹底

川島總裁・精動聯盟の根本機能闡明

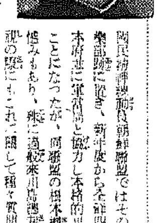

國民精神總動員朝鮮聯盟ではその本部を京城南大門町元京城俱樂部跡に置き、新年度から全鮮四百數十萬人の愛國班員を結集し本府並に軍當局と協力し本格的思想戰線の強化擴大に乘り出すことになつたが、同聯盟の根本機能に就き、一部に徹底しない憾みもあり、殊に過般來川島總裁が各地方の愛國班結成狀況巡視の際にもこれに關して種々質問を受ける實情に鑑み、川島總裁は七日聯盟出入記者團に對し、地方民衆の總括的質問を左の三項目に分け、談話の形式で發表、聯盟の進むべき道を闡明した【寫眞は川島總裁】

一、總督府並に軍部と聯盟活動の根本義 總督政治は勿論行政機構を以つて其政治をなすものであるが單にこの機構のみでは眞の徹底を缺き、或はこれを誤解する場合があり、半島の隅々まで徹底せしめるは容易でない、軍部の希望も同じく單に軍の機構のみでは全民衆を動かすことは容易でない、そこに聯盟の機能が活用され、聯盟は總督政治と軍の希望を輔翼して行く、つまり半官半民の機關である。既に四百數十萬の愛國班員を以て細胞組織を結成せる今日から、さらにこれを擴大強化すればやがて半島津々浦々に至るまでこの精神の徹底を期せられる譯である即上意下達の徹底である一方民衆の意のある所をも聯盟機構をもつてすれば上達せしめ得る、即ち下意上達の徹底が期せられる、そこでわれ／＼は先づこの組織網を完成せしめ、活潑にこれを運用せんことを欲してゐる、ここに自分が發意し自分が實行することになり、非常な熱意が生れて來る、單に他人からやれ／＼と云はれただけではなか／＼徹底するものでない

二、聯盟の機構改革 聯盟の目的を達成せしめるため聯盟機構の改善充備に就いて目下種々考究中で近日に一般の周知に謂ふものが出來る

三、聯盟は如何にして進むべきか これは主に聯盟關係者外から發せられる質問で、聯盟發行の實踐要項等を見れば一目瞭然でありこれが實行には先づ有識階級が率先して民衆に垂範すべきと思ふ、よつて私は先づ有識階級の實踐躬行を望んでやまない

本府豫算を解剖（二）

大部分は時局關係費

東京支社發

先づ歳入方面を概觀するに公債に於て昨年に比し五千八百萬圓を增加してゐるのが筆頭で、官業及官有財產收入が五千六百萬圓、租稅收入に於いて一千八百萬圓、產金獎勵の財源として金當益特別會計からの

繰入れ 金四百六十五萬圓…その增加の主なるものであるが、これ等の金が如何なる方途に使用されるか、歳出方面に眼を轉ずると何と云つても時局關係の經費がその大部分を占め、國策遂行の爲めに朝鮮の受持つ使命達成の爲めに必要なる事業に重點が置かれてゐるのは當然で、その主つたものを拾つて見ると先づ第一は鐵道の建設及び改良に要する經費である朝鮮の國有鐵道の輸送力充實は常に國として夙に確認した所で既に十一年度からこれが充實を圖つてゐたのであるが

新大陸 建設の資本蒐集たる北支那開發、中支那振興の兩國策會社がなつており

尚不足 を告げてゐるので既定計畫の繰上げ新規事業の追加等を考慮し、中央線の建設並びに東部線の增備繰上げに要する經費三千萬圓を初め、主として茂山鐵道開發のため價城古茂山間の複線工事、羅津清津間の線路新設及車輛の增備等のために約四千八百萬圓が追加されてをりその總額一億六千餘萬圓の巨額に達し殆ど平年ならずして完成を告げる事となつてゐる航空路の充實に就いては昭和十二年度に於いて約九十萬圓の豫算で計畫されたのであるが、更に十三年度に於いて、四百四十萬圓を追加し現在五百三十萬圓で實施中であるが、その二の情勢に鑑み北鮮の咸興、清津間の航空路擴張充實をも兼ねて飛行場新設…計上されてゐる、…等に鑑み必要とされる防護施設改設に伴ふ各般の施設充實の爲め百二十六萬餘圓が計上されてゐる

この外國防道路の修築、殊に咸北內の國防道路は十二年度から十五年度まで二百七十萬圓あるが、更に最近の情勢に鑑みて一層完備を圖る必要に迫られ、三ケ年間の繼續事業として百五十萬圓が支出されるわけで、國防道路の爲め合計四百五十一萬圓が豫定されてゐる

精神總動員運動 國民精神總動員運動及び軍事援護施設費は議會では下沼清和が特に強調し大野政務總監に對してもこれが協力方を要望したのであるが、この運動はむしろ朝鮮の方が先走り格で、既に組織を整へ實行中で本豫算に於いても朝鮮聯盟に對する補助その他百二十四萬餘圓が計上されてゐたのであるが、昨年來の情勢に依つて一層力を注ぐ事となり補助の增額をなすと共に前に述の增加に對しても補助をなす事となつた外、獨り聯盟の行ふ事みならず邑面の事務分擔が增加するのでその必要を生じて來る爲め國庫からこれが補助をなす事となり、追加豫算として四十一萬圓を計上し本運動の完遂を期してゐる次第で、十四年度の國民精神總動員運動に使ふ經費は實に六十五萬餘圓となつたわけである。尚ほ軍事援護施設として傷痍軍人の收容を主たる目的とする國立の結核療養所を主なるものとする外、內地で行ふと同一各般の施設をなす爲め約五十一萬餘圓が計上されてゐる

興亞經濟の新舞台に

登場した三國策會社（一）

第七十四議會を產室として、わが國策會社がまた三つ誕生した。わが食糧政策史に特筆さるべき米穀配給統制法による日本米穀株式會社と東亞の空から世界の空への飛躍をめざす大日本航空株式會社及び非鐵金屬精錬に拍車をかける帝國鑛業開發株式會社の三つである。また、同じく國策會社たる國際電氣通信株式會社は、關係法規の改正により面目を一新した體制をもつて本格的な活躍をすることになつた。更に、國策會社の花形として注目を集める日本發送電株式會社は大いなる陣痛を切拔けて四月一日歷史的な新設立登記を行ふことになつてをり

文字通 り國策の遂行に當る會社で、それは、鐵道、運信などの國營もしくは國營に準ずる占の最高の形である。國策會社をこの使命から眺めて見ると、歷史的に一貫して特色をなしてゐる

會社はこの三月末をもつて恐らく臨時議會を閉會し、かい第一回の定時株主總會を開きかうして興亞經濟の舞臺の花形はすべて國策會社によつて占められたといへる。之れを通覽して一瞬の國策會社の業績が華やかにあげられようとしてゐるのである百億經濟下新年度の幕が上り廣い意味からいへば、國策の線に沿つた會社はすべて國策會社といへるのであるが、ここに特に國策會社といへるのは、法律によつて設立され、國家が出資し、配當の補給をし、假へば國家が資金を融通する一方、國家が特典を與へるなどの一方、國家がその監督の任に當る、その他必要な支配權を握り

論戰 の中心となり結局は、特に必要ある場合は、といふ制限の文句を插入すること「配給統制に關する命令を發する場合に」（一）未穀取扱業者に免許制を布いたこと（2）勅令により配給統制命令をなし得るやうにしたこと（3）日本米穀會社を設け取引市場を獨占したこと のうち（一）の免許制の實施はむしろ現狀維持的な統制であり（2）は政府の強權によつて強い統制が行はれるべき前提となるものであるため議論の焦點に當つての三つにある。周知のやうに、米穀統制法の限界は、段階は一段と目立つて現れた。歷史的な時代に即應して、米穀統制の度が強められ、支那事變といふ

階段 をもへてきながら上つて來た。そして一段ごとに統制の度が強められ、
米穀統制法は、大正四年の米價調整令を嚆矢として同十四年の米穀法、昭和八年の米穀統制法、同十一年の自治管理法、同十二年の米穀に關する臨時措置法と一貫した米穀統制の歷史は、いくつかの段階を經て

わが國 實業の發展は生產力の擴充であり、この要求に呼應して出現された國策會社としては產金振興、帝國燃料興業および帝國鑛業開發があり、日本發送電もまた生產力擴充の重要な一翼をなすものである。また、國防と經濟の兩面にかけた戰時體制の動脈としては、大日本航空と國際電氣通信を擧げることが出來る。更に拓殖關係である。明治四十一年に創立された東洋拓殖會社から「東亞新秩序建設時代」に飛躍した現段階においては、北支那開發、中支那振興の兩會社が新東亞の陽光を浴びて登場してゐる。支那事變の發展と東亞新秩序の創建、さらに世界的動亂の風雲を孕んで緊迫せる國際情勢に照して南洋拓殖（持株會社）など、滿洲拓殖、朝鮮拓殖、臺灣拓殖（拓殖會社時代）なしとみるのは、拓殖國策である。

日本米穀會社の出現もまた戰時經濟を反映してゐる。戰時財政より稍ゝ遅き過されるものの、あるインフレーション制壓のためには、生產、配給、消費の全面にわたつて統制が強化され、全面的に價格政策が推進されてゐるが、わが主要食糧として生產より消費に至るまで國民經濟各部門に重大な關係のある米穀に對して、強力な國家統制が施されたことは國策會社の新たな分野を示すものとして重要なる意義を持つものである。

日本米穀會社の設立にあるといへる。特に國策會社の犯罪時代によつて國民各層と密接な關係にある「米」について政府出資の單一會社が生まれたといふことは米穀部門だけに限られない時代的な意義がある

は米穀統制委員會の議を經る、といふ農林大臣の言明が…

商店經營講習會

京城商工會議所で開催

時局下中小商業の經營指導に資するため全鮮各商工會議所に於て商工相談所が設けられ指導に努めつゝあるが、京城商工會議所では來る十二日より左の日程にて商店經營講習會を開催し經營指導に資することゝなつた

▲商店經營講習會 ▲期日 四月十二日より十五日の四日間、每日午後三時より五時迄 ▲場所 京城商議事室 ▲講師 專修東京都市計畫委員會技師石川榮耀

▲講演會 ▲期日 四月十五日午後一時 ▲場所 京城商議事室 ▲講演者 商店界主幹清水

夕刊後の市況

◇大阪短期取引所銘柄（午前の部）
大新	一六七四〇	不變
新東	一二六八四〇	不變
鐘紡	一四九四〇	三高
滿鐵	七二四〇	一高

◇東洋綿花（東京）一〇四〇 先九五九
◇棉井入組後場 當 不申 先 不申

放射線

【山形】 新庄町の渡邊ゆわえさん（二）用達に出た留守中、いづめこに入れてあつた二女節子ちやん（二つ）この頭に餌箱が乘つかつて窒息死亡した

【千葉】 安房郡西岬村布良地先で大漁網に化物見たいに大きな鯨が獲れた、體長廿七尺、胴廻り十七尺目方が一千二百貫

【埼玉】 縣下三千の半島同胞有志を一丸として協和會生まれる、知事が會長

【神奈川】 橫濱市保土ケ谷區神戶下町辻井利壽氏（二）方の天井板を突き破つて星が落ちて來た、重さ一貫卅八匁（四日）

【長野】 信濃山麓會長高山稙物の總監、松本市の河野餅誠さん近く

【滋賀】 坂本村河井なをさん、戰死した夫の位牌を肌身につけて魚の行商をつゞけて剛吉輝、負傷も全部整理してしまひました

【京都】 泉島羽上泉七百年祭式年祭は、水無瀨神宮で盛に行はれ引つゞき古式ゆかしい蹴鞠の奉納があつた（四日）

【大阪】 河南弘川寺の西行法師を誹る由緖の「西行櫻」が滿開

【高知】 彼岸鰯が獲れはじめた、須崎港外の大敷で大漁、初水揚げ八百尾は素晴らしい

【愛媛】 今治市主催支那事變展覽會大盛況

【鳥取】 鳥取高農教授武田秀治氏同助教授押田運氏の研究で、梨の果汁を清澄するため鶏卵の白味を用ひ好成績を收めた

【島根】 「櫨革を作りませう」仮川郡荒木村では殆ど戶別に櫨革の宅地栽培を行ひ大成功、秘訣のどん底から浮びあがりつゝある

【滿洲】 學制改革の結果、ヘルピンでは白系露人の若い男女が、日本語、日本文字、日本の珠算など上手すぎるほど進んで來た

沿海州沖集團出漁 三

突如・闇夜を截る 無氣味な探照燈

森特派員記

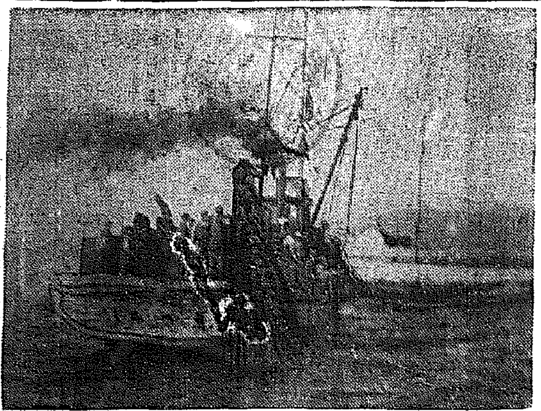

低氣壓は去つたのか、乾うつ波の音も靜かである、こよひは港を去る百數十浬……アスコリド沖に船を流してゐる、霧の間、霧を立てたやうな記錄もクツキリと濃いのうづくまるにも似てハッキリしてゐたアスコリド島の燈臺の灯がチカリ／＼と鋭く明滅するばかりで、やはり海上はまつくらだ、燈臺の右手がアメリカ灣口であらう

ブリッヂでは監視人三人が絶えず双眼鏡を晴海たる海上に向けて見張を續けてゐる、雑火はない、冷い風はときどき／＼ブリッヂの窓をゆする、え、……えさかる音に耳をやうに、こゝでは炭火が赤く光つてゐる

「こんな晩はよく／＼んがおいでになりま

晝間 の運轉の手…見せ…寄さ…しあ…

今夜は監視長の五君がいつたず沿海州の闇夜のお客さん？5 42號快速艇である、油斷はならぬぞ、隙を與へてはならぬ、乾と乾とを橫づけにさせてはならぬ、闇夜のお客さんは卑怯なお客さんだ、コッソリ灯火を消してやつて來る、漁撈室でも漁撈の警戒である、コトくと音がする、記者は暗黒につゝまれた闇夜のこの海の警戒に

記者 の頭に覆ひかぶさるやうに感じた、突如！ピリピリッと警鐘を破つてブリッヂから笛が鳴つた、リーン／＼…常非ベルは船內に鳴り響いた、ガーダとエンヂンは迴轉を始めた、船は舳を轉いて逃航を開始したのである

たゞ感謝の氣持一ぱいで監視長を手さぐりつゝ甲板に降りて船室に歩いた、サツと光茫が黑い海を走つた、一條、二條、三條…探照燈だ！ポカリと赤い灯が浮んだ、一つ、二つ…漁船の灯ではない、消えた…また浮んだ、船は波にグッと傾いた、まつ黑い海が

まんじりともせぬ夜は明けた東天に雲がたなびくと見る間もなくあたりが白くなつた、やがて眞紅の太陽はポカリと水平線の彼方に頭を出した、朝なぎの靜かな波はキラ／＼と照り映えて赤く輝く、燃えるやうに眞赤な太陽はスーッと水平線を離れた、何といふ壯觀であらう

輝く ところ紺碧の見よ！眞紅の旭日の

かたもなく消え去つてしまつたやがて赤い旭日は白光に變り、燦々たる陽光をうつすらした朝靄を通して海面に注いだ「いよ／＼なぎだ、大漁が續くぞ！」船長は嬉しさうにブリッヂに顏を出した、充血した眼だ、ブリッヂの一同、東方に向つて何時しか敬虔な起立の姿勢をとつてゐたのであつた【寫眞＝沿海州漁業】

五月号 讀切面白傑作小說集

黃金呪縛……野村胡堂の傑作 「どこつい逃げても無駄だぞ」黃金の悲の中に美しい鳥の樣な處女は身も世もなく泣き崩れた

◎爆笑金獄騷動！ 伸びた大黑（金の大黑ゆへに大騷動）……小此木禮助

◎春の噂明朗滑稽！ 二人は若い（一笑は天と知る）……中谷輝雄

堺屋騷動……六戶部力

◎得戀失戀哄笑合唱！ 風雲兒正雪……片岡鐵兵

初夜行進曲……沢田

名作物語 一本刀土俵入（長谷川伸原作）……簑谷 二筋道（瀨戶英一原作）……奥村五十嵐 肉彈（櫻井忠溫原作）……長谷川 巖窟王（A・G原作）……蜂田 男吉

鬪十郎捕物帳 奇偶で氣むづかしくてちよつと手に負へぬが無敵の名人……

息子の花嫁……岡成志作 ☆よし子は父のそばへ行くといきなり涙を丸めて見せた……

奇譚

冒險とユーモア 蜘蛛男……志羽達四郎 ◎陽炎姫は哀れ吸血鬼の餌食となつた…… 髑髏檢校……橫溝正史 ◎神出鬼沒怪奇冒險！ 呼ぶ魔手の怪盜！

江戶怪奇捕物 隱れ小僧……目黑麥男

片戀仁義……谷屋充

江戶女双六……佐山英太郎

不死身の佐伊太郎……

血飛沫お雪……

江戶の華火消の達引……

腕くらべ 艶くらべ

河童小僧……伊藤松雄 血染の飛行……安積大七 音羽小町……美川林山

ユーモア 親心子心

定價四十錢 發賣所 東京市日本橋本町 博文館

五月號 潑刺 特價四十錢

話

戰爭と日本の經濟力座談會 栗本勇之助／高木喜一／松村光三／奥野平／吉植庄亮／島田晋作

獨逸外交を戰略的に見る……大場彌平
蘇支兩正面同時作戰……三島康夫
歐洲問題の新發火點 チユニジア……城戶又一
現地報告 海南島のトルコ村……林炳耀
趣味漫筆 酒・煙草・菓子……小野賢一郎
兵士の手記 兵隊先生……松浦年三郎
戰線拾遺……坂本守弘
◇六大學の優勝校は？……鈴木惣太郎
◇職業野球リーグ展望……太田四州
各界地獄耳 政界・新聞・ラヂオ・運動・映畫・財界・碁將棋・界
犯罪實話 倫敦の殺人鬼……壬生信吉
旅行案內 釣・歌壇・今月の詰將棋・詰碁・俳壇展望
◇現代サラリーマンの悩み ◇職工は儲けてゐるか？ ◇現代學生の生活費調べ

漫畫探訪記 午前十時の南京街……橫井福次郎 眞晝の屠殺場……石川進介 百貨店の午後三時……村山しげる 夕方の工場街……石川義夫 歡樂境の午後九時……中村篤九 深夜の車庫……杉浦幸雄 交番の午前二時……小關まさき

故鄉の春を偲ぶ 鯨の村……子母澤寬 大地の喜び……秋田雨雀 古城の春……阿部金剛 海棠……大熊信行 娑婆の神々……飯田蛇笏 瀧の山の櫻……伊原宇三郎 青空を仰ぐ……平山蘆江 吉野原の大觀……伊集院齊

「日本よいとこ」支那人の會 曲藝 寺島玉章 寺島茶目 李彩 奇術 李彩 小李 華玉 李子 三遊亭三遊 奥野信太郎 高田保

話の塵 菊池寬 信濃（蘭と文）……辻永 奈良（蘭と文）……山下新太郎

時局實話 租界の姫娘（百枚） 後藤和夫 この租界に住む上海娘の氣質を描く！ テロの頻發に恟々たる上海租界

特別讀物 東亞同文書院（對支經營の前進據點は如何して成つたか）……安中健次郎

法律的に世の中見れば……宗宮信次
私は何になりたかつたか……諸家
臓物は何う處分されるか……本誌記者
世相二話 亭主働くべし（女中）……岡成志 骨董界異狀あり（骨董）……石黑敬七
精神病院に事變色を探る……本誌記者
名古屋の軍需工業街を行く……渡邊一郎
馬主にはどんな名士がゐるか……岡田光一郎

發行 文藝春秋社 東京市麴町區內幸町

六大學リーグ戰 練習場巡り 5

東京支社發

無名選手を叩き上げる 獨特の猛訓練

早稲田の巻

今年の早稲田で問題になるのは三・四、五番に誰を持つて來て永田、呉、高須、井岡の抜けた攻撃陣の強化充實を圖るかといふことと、精神的訓練、いひかへればチームの統制力を如何にして強化するかといふことの二つだらう

問「三番は誰にするのですか」

答「潮井か木村にしたいと思つてゐる」

問「潮井の三番は不適任ではありませんか」

答「必らずしもさうは思はないが充分だとも思つてゐない、この春の練習で三番が打てるやうになつてくれると思ふ」

問「松井（參）の打力を起用すれば三番が打てるでせう」

答「松井を起用したい意思はあるが松井が内野に使へればいいのですが」

問「さうすると投手陣はやはり石黒、松井の二人ですか」

答「近藤、それに小楠に大きな期待をかけてゐる」

問「小楠は曲球を覺えましたか」

答「あれだけ速い球ならカーブは必要ない、本人が非常に熱心に練習してゐるので、必ず期待に背かない成績を擧げると思ふ」

問「一塁は？」

答「近藤と南村、近藤が一塁の時は南村が三塁」

問「南村一塁の時の三塁は？」

答「新人の中島にやらせるつもりだ」

問「チームの精神的訓練については？」

答「その點は非常に誤解されてゐる、從來も自分が一切の責任を負つてゐたので、自分の統制に服さない部員があれば、やらうと思へば十人や十五人の選手を除名することは出來たのだ、昨秋の明治との二回戰で近藤が自分の命令に服さず交代を肯じなかつたと傳へられてゐるが、あれは最初近藤を交代させようとしたところ近藤が是非投げ續けさせて呉れといつたので、その意氣に感じて自分が近藤に投げ續けさせたのだ、その結果はよくなかつたが、決して部内に何かわだかまりがあつたのではない」

これ だけの答を寡言の田中監督から引き出すのは相當努力の要る仕事だつた、しかしこの結果、昨秋以來部内統制紊亂の一見本にとりあげられてゐた早明二回戰における「近藤投手不交代」の疑問が氷解したわけだ、「自分の命令に服さない選手があれば、十人でも十五人でも除名する」一事が、監督として當然の言葉ではあるが、餘程の決意がなければ外部の者にこれだけ強いことはいひ得ないのではなからうか、こゝに田中監督の今シーズンに對處する心構への一端が窺ひ知られる、頂てグラウンドでは輕いフリーバッティングが一わたり濟んで、新一塁手の近藤、南村が

若い 選手に向つて右に左にさまざまの球を投げさせて、ミットの出し方、足の踏み込み方、身體の延ばし方を練習してゐるが近藤の捕球はお世辭にも上手だとはいへない、さすがに内野手として訓練されて來ただけに南村の方が身體のこなしも柔かで捕球動作は遙かに巧みだ、昨年入學してまだ中學生の抜け切らない中島（佐賀中）を三塁の守備位置に置いて村瀬主將が猛烈なノックを打ちはじめる、身長は餘り高くないが肩幅の廣いガッチリした身體つき、色の淺黒いスマートなんてところは微塵もない、いはゆる早稲田型の中島は、どんな球にでも喰らひついて行く若さと元氣を持つてゐる

十本 二十本、中島がフラフラになつても村瀬主將のノックはまだ續けられる、無名選手を叩き上げる早稲田一流の猛練習だ、戸塚球場を訪問に、ノックバット一本で野球選手として、人として鍛へ上げられた人々の如何に多いことか、然しこゝ二、三シーズンは主將自ら前選手級のノックバットを握つたことは遺憾ながら見られなかつた——村瀬主將にこれを見る、久しぶりの快い情景であると同時に、田中監督だけでなしに選手自身が「今年の早稲田は何をなすべきか」を知つてゐるやうに思はれる、二塁の後方では松井が辻井、松井、小野の捕手陣に猛烈な球のノックをしてゐる、捕島は外野のノックと上級生が各々の持分を知つて動いてゐる

投手 の松井が本職選手の中に加はつて外野の練習をしてゐるが群を抜いて上手だ、あれで打力、走力もチーム中一、二を爭ふ優秀さなのだからベンチに置くのは實に勿體ない、田中監督の「内野に使へれば」の嘆息がしみ〴〵肯かれる、内野のノックが漸く濟むと一同揃つて球場を一周して練習終り、第一戰の早法戰が二十二日の第二週目なので、練習はまだ輕いものではあるが、輕い練習の中からも、昨秋とは全然異つた何かがそこに生まれ出ようとしてゐる氣運のあることは明瞭に看取出來た、今年の早稲田は優勝候補では無いかも知れぬが、何かやるぞ

京仁往復 自轉車驛傳大會 愈あす日擧行

十七町代表選手百二名參加

本社後援

自轉車競技が戰時下日本における最も國策的なスポーツとして重要視されつゝある折柄、朝鮮自轉車競技聯盟が銃後の輪人に捧げた劃期的事業、京城仁川間往復各町對抗自轉車驛傳競走大會の第一回は、本社後援のもとに鐵脚と鍛へたる威容を誇る京城府内十七町百二名の選手によつて愈よ九日午前十時開催、本府前を一齊に出發春色濃ゆ京仁街道を若さと時局色で塗り潰すこととなつた

參加組十七組のうち最も優勝候補と下馬評されてゐる町チームは太平通二丁目チームだがこのチームは自轉車競技界の猛者許、韓南選手をはじめ錚々たる顔ぶれのベテランを擁しており、しかも選手は均衡的に揃つてゐるので有力優勝候補と目されてゐるが、吉市町チームがどれだけ喰込めるか興味の的となつてゐる、殘る十五チームの抜きつ抜かれつの血戰も沿道數萬の觀衆を熱狂の渦に巻き込んで盛りがあるだらう、なほ優勝候補の太平通二丁目チーム、錦町町會の陣容は左の通り

◇監督、手田豊道氏◇選手、閔定植（第一區）金炎永（第二區）玄泰永（第三區）金文漢（第四區）李丙基（第五區）高元福（第六區）金在高（補缺）金鐘基

五輪大會委員 顔觸れ一新

故嘉納翁後任には永井氏

【東京支社電】我が國際オリンピック委員は故嘉納翁、徳川公、副島伯の三氏のうち嘉納翁逝去後も未だ決定されず二名のまゝ今日に及び、徳川公は永く病床にあるなど殆ど我がIOC委員の存在すら忘れられたかの如き狀態が續いて來たが、大日本體育協會では急速に後任候補者を決定すべく首腦部間に寄々人選が進められてゐる、なほこれを機會に徳川、副島兩委員も勇退しわがIOC委員二名の顔ぶれを一新することさへ極めて確實視される情勢となつてきた

嘉納翁の後任については一致して前組織委員會事務總長、體協及び國際陸聯理事永井松三氏（國際文化振興會理事長）を推し去月來永井氏に受諾を懇請してゐたが、永井氏は數日前體協下村會長に辭退の意を表明した、これがため後任問題は一頓挫をきたしたかにみられてゐたが、體協側ではさほど斷念せず重ねて同氏の受諾を促す事となり、下村會長をめぐつて懇談が遂げられた結果完全に意見の一致を見た模様で九日下村會長は徳川公を訪問してIOC委員の辭意を確かめるなど局面は急速に進展するに至つた、而して一旦辭退した永井氏は徳川公の推薦もあるので結局は受諾を決意するものと期待されてをり、徳川、副島兩委員勇退の後任として我がNOCたる體協を代表して會長下村博士並に競技團體の直接的な代表者としての意味もかねて體協理事長、日本水上聯盟の末弘嚴太郎博士等も代表的となるべく、徳川、副島兩委員がこれに同意すれば近く來朝するブランデージ氏にこの旨を傳へてIOC總會への紹介も依頼する一方五月の體協評議員會に報告して正式承認を求めることゝなるであらう、なほIOC總會へは副島伯の出席が不可能とされてゐるので、東京大會返上の經緯を報告し、併せて將來の國際關係及び東京招致運動再開の機會に備へるため前組織委員會委員長として永井氏が出席するものとみられてゐる

スポーツ評論 時代精神に逆行

明治神宮大會の拳鬪除外

石川輝

拳鬪競技が明治神宮體育大會から除外されたといふことは、拳鬪界そのもののみならず、ひろくスポーツ界全般の問題となり、世論もやうやくこの問題に對して高まつてきた。「拳鬪除外」を決定したのは、厚生省體育運動審議會であるが、私は不幸にして審議會の委員諸氏の顔觸れの全部を知らないし、また強ひてこの際、それを知らうとする興味もない

×

さて、拳鬪除外の理由として、佐々木厚生省體力局長が語つたところとして傳へられるのは「拳鬪は普及の程度低い、且つ日本には古來の武道があるから參加を遠慮してもらつた」といふのである。これは實に「理由にならぬ」理由だと思ふ なぜならば、まづ第一の普及の程度云々であるが、體協委員はもちろん拳鬪の今日の普及程度を正確に調査した結果、普及の程度は低いと斷定したのであらうか。しからば低いといひ、高いといふその判斷の根據をどこに置いたのか、それを公表する必要があると思ふ。競技者の數をいふのか、質をいふのか、地域をいふのか、そしてそれがどの程度であり、どの程度ならば、低いのであるか、この點につき具體的に、明確に數字を擧げて示すべきであると思ふ

×

次に第二の日本古來の武道云々の問題であるが要するに「拳鬪は西洋から輸入された武道である、日本には日本古來の武道があるから、バタ臭い西洋武道をやる必要はない」といふのであらうが、この觀念は實に「滑稽且淺薄」なものであるといはざるを得ない。國力發展の方向に逆行する誤つた考へ方であると思ふ。もし西洋輸入だからいけないといふなら、現在、日本で行はれてゐる運動競技のうちで、西洋輸入でないものは果して何と何があるか、殆どその全部が外來の競技ではないか。野球も、ラグビーも、蹴球も、バスケットも、競泳も、射擊も、馬術（現在行つてゐる）も、みな同様にいけないのではないか、外來云々を理由にするならば、等しく他の一切の競技も除外すべきではないか。何故ほかのものはよくて拳鬪だけがいけないのか、この點につき、體協は明確なる理由を提示すべきであると思ふ

×

私の想像するところでは、拳鬪が嫌はれた有力な理由の一つは、裸體となつてグローヴを手にはめ殴り合ひ、叩き合ひ、突き合ふ、その試合形式にあると思ふ。時には鼻血を出す、倒れた者も十秒以内に起き上れば、また攻撃する。いはゆるノックアウトするまでやつつける。殘酷といへばこれほど殘酷に見える競技はない。が、しかし、競技者自身は別に何とも思つてはゐないので、要するにこれはわれわれ日本人が、古來「殴る」といふことに對し非常な恐怖的先入觀をもつ結果で、西洋人にしてみれば「首を締める」柔道くらゐ殘酷なものはないのである。つまりこれは、民族の風俗習慣に基くものであつて、その競技の本質は、決して外觀形式できめられるものではないのである

×

私が強調したいのは、今日の日本の立場である。興亞の大事業に邁進してゐる日本である、鎖國日本ではなく、世界雄飛の日本である。この現在の日本が國民に要求するのは、不撓不屈の旺盛なる攻撃精神である。苦しからうとも、痛からうとも、氣を失はうとも、最後まで何くそと起ち上つて、攻撃し、戰ふ、その精神である。この精神と體力とを養成する一つの手段として、拳鬪を考へる時、私は、この競技が決して除外すべきものではなくして、むしろ大いに獎勵し、發展さすべきものと思ふ。私は、かの誇るべき皇軍の攻撃精神と、拳鬪競技の攻撃精神とが、一致するものでないとする議論を、もしなす人があつたならば、その人の論據をきかしてもらひたいと思ふ（續く）

厚生省の決議に 拳鬪聯盟で協議

過般の厚生省體育運動審議會で拳鬪は職業的興行競技の見地のもとに時局柄こんどの明治神宮國民體育大會から除外することに決定したがこれに對し、日本アマチュア拳鬪聯盟ではその對策を協議するため、九日午後六時大阪道頓堀三國旅館内に全國の加盟拳鬪聯盟代表を招集して臨時總會を開催することとなつた、なほその總會へ出席のため半島側では全朝鮮拳鬪聯盟の金明坤常務理事が七日「さかつき」で出發した

英國陸上聯盟 米國遠征に決定

英國陸上競技聯盟では懸案の米國遠征がこのほど決定、七月七、八兩日の全英選手權後出發、十五、六兩日對抗競技を行ふことゝなつた、なほ中距離のウツダーソン、四百米のブラウン、障碍のツインレーの渡米は確實視されてゐる

自轉車驛傳打合會

九日擧行される京仁間往復各町對抗自轉車驛傳競走大會の監督打合せ會は八日午後一時より本府第一會議室で開かれることゝなつた

本社寄託獻金

國防獻金　六日扱

一、金二十圓也　京城府上往十里町七二　大野靜雄

一、金五圓也　京城府上往十里町　李容桂　朴鳳雲

一、金三圓也　厚昌郡七坪町中興洞　朝鮮運輸株式會社七坪營業所　尹丙云

一、日計金二十八圓也

一、累計金五萬五千二百八十四圓六十三錢也

皇軍慰問金

一、累計金八萬二千九百八十三圓一錢也

一、總計金拾參萬八千二百六拾七圓六拾四錢也

日の出

五月號出づ！

定價六拾錢

東京・牛込 振替東京八〇八　新潮社

慰問袋に『日の出』を！

前線へこの面白い讀物揃ひの本誌を送つて下さい、現地では正に引つ張り凧です！

☆☆☆☆ 齋藤前駐米大使の遺骨禮送に對し ☆☆☆☆

日の出より 米國へ感謝を寄する歌（原題は故齋藤大使と現米國大統領）

（作詩）西條八十　アドリアンヌ・モア孃譯

時局早わかり問答　東京日日論説委員 永戸政治　花形作家訪問（カメラ）

父を語る

▽荒木大將令息（荒木貞發）
▽尾上菊五郎令息（尾上菊之助）
▽櫻内農相令嬢（櫻内俊子）

現代讀切 嫁 伊藤永之介　新潮社文藝賞受賞に輝く作者が日の出への第一回作品、鐵筆禁止の名品に展るそこゝ。

花柳讀切 宵あかり 長田幹彦

現代讀切 愛する權利 藤澤桓夫

軍事讀切 廿八珊砲物語 木村毅　かつて日本の危機を救つた巨砲の因縁物語

現代讀切 女の搖籠 今井達夫

時代讀切 名工師弟 大坪草二郎

スポーツ讀切 戀の鶴岡選手 鷲田成男

現代讀切 操人形 異聞 鈴木徳二

時代讀切 馬上祝言 野村胡堂

ユウモア讀切 人間改造 松浦泉三郎

股旅小說 ハ丈つむじ風 長谷川伸

見よ！小說陣は無類の張やかさ

長谷川伸氏… 人情出世の墓參り

名流寸話　三遊亭圓馬（丸段）神野岩三郎　東郷青兒（大監督）木村莊八

▽日本神童くらべ
▽名士の癖さまざま

新主將・主戰投手出席　六大學野球座談會　今春の王座は何校か？

野球ファンの話題こゝにあり

映畫・演劇 レビユウの頁

飛行機長屋　新作落語 飄々亭千成

美人研究 大場桂吉

家庭の旗

▽五月の園藝
▽櫻湯の作り方
▽腹痛の診斷いろ〳〵
▽筍のお料理▽子供の躾け十ヶ條

現代小說 何といふあはれな、そして何といふ美しい… 全日本家庭の親を泣かせる傑作

女女 小島政二郎

北支宣撫の土産話 新垣醫學博士

部隊長と支那娘 新潟社々長

爭ひのない世界 佐藤義亮

錢屋五兵衞 永井柳太郎

新篇 坊っちゃん 尾崎士郎

軍事小說 福永恭助

南海の祕密

傳奇小說 川口松太郎

明治天一坊

庭の旗 山岡莊八

各界ナンセンス集 圍碁…玄人と素人 釣…鯉を掬ふ男 航空…無我の境

物語

藤澤樟腦

虫よけこ 濕氣拂ひ

大形 中形 小形

衣がへに

金糸銀糸に絶對安全

衣類の濕氣・カビよけの一等品

パラ劑の四倍も保ち大徳用

無代送呈 冊子「衣服の手入法と害虫の知識」

株式會社 藤澤友吉商店

大阪東區道修町・東京日本橋區本町

京城府西小門町・奉天大和區加茂町

家庭

カツトは山田新一氏

日本女性の心構へ

生活への愛と廣い關心

娘さんへの助言

綠旗聯盟婦人部 津田節子女史談

四年または五年間の女學生生活を無事に終りまして目出度く卒業なされましたお嬢様達の前途は洋々と明るく又輝かしいものはございません

しかし 女學校を出ましてお嫁に行くまでのお嬢様達がやゝもすると時間もお金も、自分の才能もすべてを効能なく捨てゝしまふやうな傾向が往々見受けられるのは遺憾に思はれます。學校を出て急に解放された氣持にでもなるのでもありませうか一日、一週間一月中がみなお休みのやうな氣がして知らぬ間に貴重な時を無駄にすごすやうなことを多く見受けられるのです。女學校を出まして更に上の學校へすゝまれる方、また新しく職業を求められる方でさへもこのやうな傾向があるのですから家庭へ入られたお嬢様達はなほさら一層心をひきしめて反省する必要があります昭和の娘として日本を背負ふに足る女性として次の二つの心構へは是非必要だとひます。先づ第一に日本を眞に愛する女性でなければならぬといふことです。日本人だから日本が好きであるといふのでなくして發展すべき日本、建設されるべき日本を眞に知つて眞に愛することですそしてそのために勤勞をさゝげて下さい、今時外國の俳優の容貌でも飾つて得々ぶやうな女性は時代おくれの形式の女です、もつと廣く全體的に自分の立つ足場をはつきりつかまなくてはなりません

次に第 二の條件としましては生活を眞に愛する女性なることです、これは狹い範圍の私生活や個人生活にのみ夢中になるのを意味するのではありません、何事にも廣い關心をもつて眞面目にすなほによく考へて愛情をこめて生きて行くことです冷やかな悟や、にくらしい諦觀の氣持、水臭いあきらめなどは眞に生活を愛さないものゝ態度です。以上の二つの點は非常時日本の娘として是非とも心得て實行されねばならないことゝ思はれますが、更に具體的に申しますとたとへばいゝ映畫をみることも女性達にとつては必要なことではありませうが、それも程度もので誰方もが賛成される映畫はみてよろしいと思ひます、一事が萬事で何事も自分の思ふまゝを實行するばかりでなく、誰方もが理解出來ることを見たり聞いたりして明るく健康に幸福にすごして行くことこそ銃後を守るお嬢様達の仕事であると思ひます

家庭の科學

使ひ古したタオル

買ひ立ての軟かさにする 食酢一杯でこの效果

(物)資節約の折柄、どんなものでも大切にしなければなりませんが、特にこれまでは豊富であつたゝめに、有るにまかせて使ひすぎ、少し汚れたり、硬くなつたりすれば、ぽいと捨てて新しいのに取りかへたりしてゐたタオルの類も、もうスフばかりの時代、時たまの純綿タオルなど大切に使ひたいものです

×

それにタオルは御承知の通り普通のさらし手拭より肌ざわりも軟かくまことに使ひ心地のよいものですが、しかしこれが、しばらくすると段々纖維が硬くなりだし、乾いたまゝ顔など拭くと痛いやうにさへなつてしまふものです

×

(こ)れは毎日顔を洗つたりお風呂に入つたりする時、これで石鹸を使ふことゝ、その水の中に含まれてゐる金屬性の成分に依つて變化することと、タオル地特殊の織り方、この二つの理由から、ゴワゴワになるのです、水のなかには、井戸水は勿論水道水でも相當にカルシウム、マグネシウムなどの金屬を持つて居りますが、これは石鹸と非常に結びつきやすいものです

×

それでタオルで石鹸を使ふといふことは、カルシウム石鹸、マグネシウム石鹸がつくられ、それがタオルの二重になつてゐる纖維に次から次と層になつて吸着され、つまり布を硬化して行くことになるわけです、そこで、硬くなつたものは酸でカルシウム石鹸、マグネシウム石鹸をこはしてしまふとよろしいわけです

×

(お)洗濯をしてよくすすいだあと洗面器一ぱいの水に醋酸を盃一杯ほど入れ（食酢ならその倍ほど）よくふり出すと醋酸カルシウム、醋酸マグネシウムになつて水に溶け出てしまひます、なほ嚴密に云へばそのあとに殘る少量の脂肪酸を淡いアンモニアで除くと完全ですが、手數だと思はれたら、酸だけでもよろしいでせう

×

硬くなつたら普通のタオルでも湯上りでも、ネマキでも、以上の方法をとれば、いつも買ひ立てのやうにやはらかな心地よいタオルが使へます、ゆめゆめタオル布には使ひたくないものです（東京府工業試驗所 [illegible]氏談）

お粥に梅干式は病人を弱らせる

改善すべき病人食餌

(近頃病人食餌の改善が)

理由は、從來家庭で理想的な病食とされて來たものが消化の點が理想的なだけで、身體に對する全體的な影響は非常によろしくないといふのであります

それは私共の身體のあらゆる細胞は絶えず、生命の續く限り收縮と擴張を繰返しながら活動の原動力をなしてゐるのですが、その收縮は食物の酸、擴張はアルカリの司るもので、どちらか一方が偏するとこれらの機能は完全にはたらきません、心臟でも腎臟でも常にこの二つの被害を受けて絶えず苦しく活動してゐるのです。殊に惡いのは酸過剰で、その結果新陳代謝がわるくなり、衛生に對して全身の健康細胞を弱めてしまひます

それで、健康體の人でも酸性アルカリ性の食物を上手にとるべきはいふまでもないが、概して酸性のものばかり攝る傾向がありこの點主婦として考へなくてはならないことです。日本人の主食である米が酸性である上に最近肉や魚を食べる量が多くなつたため愈よ酸性過剰になり易く、一方野菜や果物の消費は都會地では非常に減じてゐるといはれます

(かうした酸性)過剰の食餌に病人食になると一層甚しい、重湯、お粥、葛湯、梅干、鰹節といづれも酸性で、これらを丁寧に心を盡して與へても、正しい見方からは氣の毒にも過つた處置をとつてゐることになります、これらの酸性食品を與へる一方に、林檎果汁をそのまゝか、重病人には卸して搾汁を毎日與へるのもよく、野菜を適當に配する野菜スープを汁に仕立てゝもよい

野菜の種類は蕪菁等を第一に蕪人參、チシヤ、三つ葉、キヤベツ大根等がよく、青、赤、白の色の揃つたものを豊富にまぜて與へるのがよい、牛乳もアルカリだから大いによいが卵やパンは酸性です

お粥や重湯は玄米でつくると大部酸が中和されます

陶器の水筒とアルマイトの飯盒

(可愛いゝピックニック用品)

(水ぬるみ) 若草は燃えてこれからは山や野に絶好の散策日和も續き、學校の郊外遠足など、たのしいピクニックシーズンになりました、リユックサック、水筒、飯盒などの御用意は出來たでせうか、新らしく賣出された品では混紡製品の子供用のリユックがあり、お値段も手頃の二圓十錢の可愛い品です。同じくアルマイトの飯盒が一圓五十七錢

(これには)茶皿、箸などもついて至極輕便に出來て居ります、變つたところでは陶器製の水筒がありこれなど幾度もの試驗を經て堅牢に出來て居りますから少々の衝撃をなさうでも大丈夫、普通の水筒と同じやうに使へます。お値段は六十五錢（京城三中井一階賣場調べ）

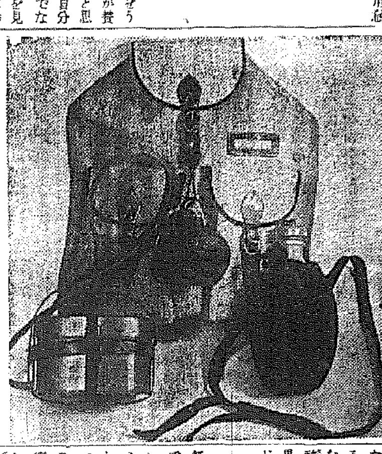

今日は釋尊降誕祭

灌佛の由來と傳說

此美しい風習を顯揚しませう

龍谷高女學監 不二葦淳教氏談

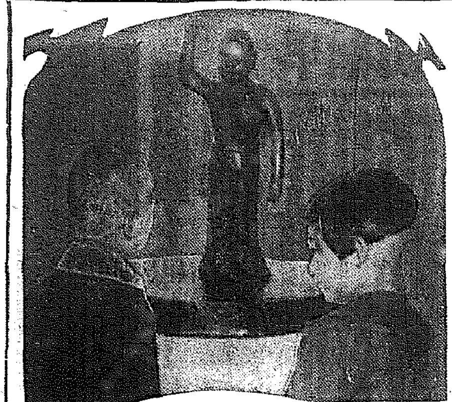

今日 四月八日はお釋迦樣の誕生の日で花祭りとはそれをお喜びする儀式であります 元來は印度の行事の一つでありましたが、佛教と共に支那へその儀式が傳はり、我が國では推古天皇十四年に始めて執り行はれたといひ傳へられてゐます、最初は朝廷の行事でありましたが、佛教の普及と共に一般民衆の間に盛大に行はれるやうになりました、花祭りの儀式は美しい花で飾つた花御堂をしつらへて、その中に誕生佛の御像（片手をあげて天を指し、片手を下げて地を指してをられる御形の佛像）を安置して甘茶を灌ぐのです、さくらの花がほる四月に花の御堂をこしらへて大變立派な御出世をことほぎまつるのはいかにも我が國にふさはしい年中行事であります

お釋 迦樣は今から二千五百年前印度のカピラバスツの淨飯王の太子として摩耶夫人がルンビニーの花園を逍遙してをられる間にお生れになりましたが、この時天は喜んで甘露の雨を降らせたと傳へられてゐます、つまり花祭りの行事はこの際のことをあらはしてゐるので、今のネパール國の南境にその誕生の遺蹟が殘つてゐるといふ話です、この日各家庭では朝早く起き出て甘茶を煮たり、老若男女が佛樣の功德を讃へながら寺詣でなどされることが、まことにゆかしく趣のあることです、なほ佛の功德に因んで、この日甘茶で墨をすつて、それで虫封じの歌を書いて壁に張つてすべての毒虫を破るとか、佛頂にそゝぐ甘茶を赤兒の頭にすりつけて加護を願ふなどいろいろな習慣があります

本校 では毎年講堂に花御堂をしつらへて誕生佛を安置して灌佛會を行つてゐますが今年は特に東亞の新秩序を目指してゐる時運の際のことで正しい宗教復興の必要から、例年通り灌佛會を行ひますが殊にその由來なぞ全校生にお話して、四月八日の花まつりを全國の家庭でつゝましやかに行ひ、なほ一層この美はしい風習を維持して行きたいものです

主婦の手帖

殘つた卸しの利用法

大根卸が殘つた時は、味噌汁に入れてもおいしく、又は、酢味噌にまぜ合せても味をよくします

芥子やわさびは、漬けてある新香の中へまぜ込んでおくと、ほんのり香りがついて美味であります

生姜は刻んだ香のものにまぜ合せてそのまゝ頂きます

生姜は生臭いものや痛くさい味の惡いものに添へると臭味を消して味をかへる力をもつてゐます

紙上病院

空腹時に痛む

【問】廿三歳の青年、七年前より胃腸を惡くし市井の胃腸藥服用は皆に經やさぬといふ始末で症狀は

一、食慾は旺盛で食後に重苦しく時には胸が鳴つてスツパイ水がこみ上がる

二、鳩尾の所を指先でつくとポコンポコンと音がする

三、空腹の時は多く鳩尾の部分が痛い

四、冬には便通も不規則的で變な臭がする

よく廣告されてゐる自力健康器やトモサン等は胃腸に本當によいでせうか（胃腸病生）

【答】それは主として胃酸過多症だと思はれます。本病の療法としては食物は軟くて消化容易なるものをとり食餌の回數を多くして一回の食量を少くするのが宜しいのです。食後は一定時間臥床することは良効があります。輕症者は適度の戶外運動は必要なるも重症者にはよくありません。その他胃酸錠は本病に著効があります。對症藥法として「ヂアール」「レゾルチン」等の如き酸醱防止劑や便秘に「カスカラ」とか「ラキサトール」「イサチエン」等用ひられます。次の御尋ねの「トモサン」は內容の處方を見ないと何んとも御答が出來兼ねますが自力健康器の如きは別に害はないでせうが廣告に書いてあるやうに効果あるものとは思はれません（本田博士）

盥や洗桶を長持ちさせる法

バケツやトタンの盥の代用に、昔にかへつて木の盥や洗桶などが盛に用ひられるやうになりましたこれを長持ちさせるには、盥や洗桶の底裏に、荏油とテレビン油を同量にまぜ、これを鍋底でとかしたものをボロきれにつけて塗つておきますと、よほど長持ちいたします

これは重寶

古い洋傘で散髮の肩當を

黒木綿の洋傘が古くなつて使へなくなつたら、骨からそつくりはづして縫の縫ひ目を一ヶ所だけほぐして充分洗濯して適當に處理してから、眞中を首の廻りだけ切開いて三つ折くけにして、首のところに紐を二つ本つけて結び合せるやうにします前にスナップを二、三個つけると一層よい。散髮、洗髮、日常の結髮等にも大へん便利です

家庭メモ

風呂の燃料を節約するには

風呂をわかすコークスは、一度使ふと殻はその儘捨ててしまひますが、この殻をよく干しておいて新しいコークスの上にのせて使ひますと、新しいものと同樣の火力が出ます、かうして最後に灰になるまで使ひますとコークス代が節約出來ます、又、石炭の殻もよく干しておいて、粉炭にまぜて七輪で使ふと、炭の節約になり非常に徳用です

催し物だより

▽三中井

◇園藝用品部（八日より……）

過勞は危險

多忙な人達は

つい無理をする爲に過勞に陷り、全身の抵抗力が衰へるので、健康を損ねやすく又肋膜炎や結核に犯される危險があります。ヴイタミンAはそういふ場合の抵抗力を强化する榮養でありますので、多忙な人は健康上毎日二球づゝ「理研ヴイタミン」を常用して居ると安全です。

疲れやすい 新入學生

新しく學校に入つたお子樣達は、慣れない生活の爲に大變疲れるものです。平常からお丈夫でないお子樣には過勞から病氣に罹らぬよう、學校を休まぬよう 毎日小粒「理研ヴイタミン」を二粒宛常用させて下さい

理研ヴイタミンは有名な理化學研究所製の榮養劑一球に七七〇〇國際單位 鱈肝油二十五個分のヴイタミンAとヴイタミンDを含有します 鱈肝油の優の肝油を選つて純粹のヴイタミン劑なので安心して常用できます のみよい消化のよいグロビユール球で包んで效力を保護してあります

理研ヴイタミン

理化學研究所製品

(〇・三) 四〇球 二圓 一〇〇球 五圓
小粒製品 (〇・一五) 五〇球 一圓三〇錢 一〇〇球 二圓五〇錢
藥店にあり

總代理店 株式會社 玉置商店 東京・大阪
京城特約店 新井藥房

V-D-7

近代人の志らが 赤毛染

製法專賣特許
粉末只一品・水で溶いて直ぐ染まる

納言（ナゴン）

帝國大學化學實驗室に於て研究完成！

ナゴンは從來のヂアミン製劑とは其の製法を全く異にし、非常に衛生的に進歩改良されましたから永年使用しても
●絶對に視力が衰へません
●心臟や腎臟が弱りません
●血壓が高くなりません
●肩や首筋がこりません
然も簡單で見事に染まり、毛には艷を持ち、地肌についてもとれ易く、其の上、毛も切れない、誇るべき新製品ですから、安價なものに迷はず一生の健康や毛髪のために、一日も早くナゴンを御愛用下さい

大阪市東區南久寶寺町三・野田興之助商會藥品部・定價四〇錢・六〇錢・送料十錢・外地郵送料御實費
全國デパート・藥店にあり 品切の節は直接發賣元へ御注文下さい 振替大阪三一五九番

固形 タンゴドーラン

くるくる…まわるバッグの中でも
粉の散らない安全白粉

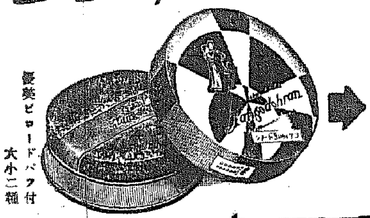

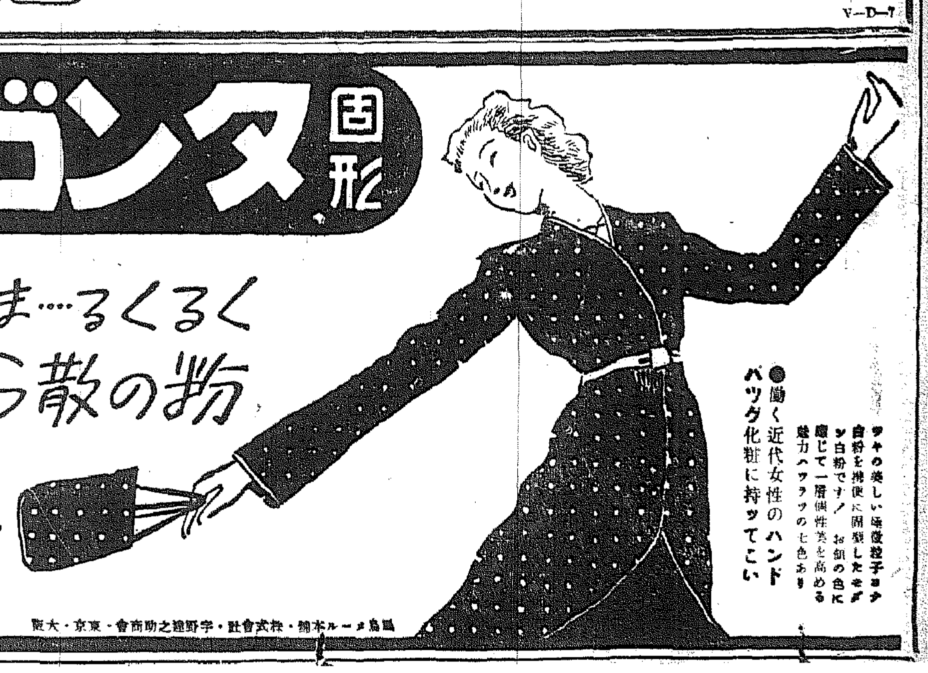

優美ビロードパフ付 大小二種

●働く近代女性のハンドバッグ化粧に持つてこい
ツヤの美しい極微粒子ヨナ白粉を携便に固製したモダン白粉です！ お顔の色に應じて一層個性美を高める魅力ハツラツの七色あり

鷗島メール本舗・株式會社・宇野理之助商會・東京・大阪

中鮮京日

神宮で潔齋奉仕
肇國の大精神を胸裏に銘記
淸州の各中等校生徒内地へ

【淸州】市内各中等學校生(一中、商業、淸高女)は今月中旬内地へ修學旅行すること、なり、目下汽車、汽船等の都合を照會中であるが、特に今回は神武天皇の御聖蹟を巡び奉り橿原神宮に參拜、併せて建國奉仕隊に參加、二日間同神宮御聖域に合宿して潔齋勤勞の行を積み神苑擴張作業に奉仕、建國の古にかへり肇國精神を胸裏に銘記して歸校することになった

金製品獻納

【淸州】本町二丁目前田百貨店主前田新治氏夫人トセさんはこの程金指環一箇、羽織紐環一箇(計二點三十五匁)を朝鮮防空器材費として獻納淸州邑へ寄託

綺麗に延した銀紙一萬枚
愛國妓生赤心の獻納

【淸州】邑内榮町券番所屬妓生等は先月から何か御國のお役に立ちたいと申合せ、手近な銀紙を集めて居たが、御座敷や客から貰つたものを整理して延した銀紙一萬枚を四日本町署に持込んで獻納、非常時銃後に於ける赤誠ぶりに人々を感激させた

大召院金組大麻奉戴式

【忠州】大召院金組では去る二日組理事以下職員參列のもとに神宮大麻奉戴式を嚴かに擧行したが、武德殿地に出張中の忠州郡產業課指導主任を招請し神道に造詣深い同氏の「敬神と祭祀」に關する講話を聽いた

忠北の稅守並に署長會議
來月中旬ごろ

【淸州】忠北道では道の稅務並に署長會議を來月中旬頃道廳で開催し、內地に於ける地方行政の圓滑な運營を期すべく各主務課で準備を進めてゐるが、稅務並に署長會議と共に開催する見込み

大鐵管內の五幹部動く

【大田】五日附で發令された鐵道局の大ゆれに伴ひ、大鐵からも左

杉尾氏本局へ

庶務係主任から本局庶務課に榮轉した杉尾直太刀氏、庶務係主任へ、轉出した副參事の運輸係主任の技師井田富太郞氏、營業係主任へ、鷹島經理係長から、列車區長兼經理の通り二係主任と二現場區長がそれぞれ榮轉

更に將來の飛躍へ
仁川府域擴張中止の樂屋裏

【仁川】一日附で擴張の豫定であつた仁川府域擴張は都合により中止となつたので一部では府の前途に暗影を投げかけるのではないかと非常に心配する向もあるが、これは全く府將來の大發展に準備するもので何等心配すべきものではない、今日の府域擴張は仁川府を準備されたもので、又一方道でも京畿道に都市計畫を樹て、工業地帶として各種工場の建設に着手してゐるので、本府では總督府と協力して各個別の計畫を進めずに更に飛躍發展の將來を見越した都市計畫を樹立する豫定である、從つて仁川府の府域擴張は早急に實施されないとして或は街路の案よりも更に一層進んだ案が樹立されるのではないかと見られ、仁川府の將來には更に大きな期待がかけられてゐる

郡廳在職學配置

▲淸州郡(淸州郡と槐川郡)▲永同郡(永同郡と沃川郡)▲槐山郡(槐山郡と報恩郡)▲忠州郡(忠州郡と陰城郡)▲堤川郡(堤川郡と丹陽郡)

開城の「愛馬の日」

【開城】皇軍勇士と共に戰火の巷を馳驅し勇士に劣らぬ活躍を續けてゐる「無言の勇士」の軍馬に感謝を捧げ、武運長久を祈る七日の「愛馬の日」には、開城府では府內各町總代に「愛馬の日」の趣旨を普及徹底せしめた

驛長杉尾氏

年九ヶ月、三代の驛長に仕へ部內切つての人格者として好評されてゐた、氏は語る
私は地方勤務は大田が初めてだが淳朴な大田の氣分は忘れられぬ、殊に私は鐵道部署の驛長を勤め一府民として直接一般の方々と共に動かして貰つた關係もあり、お世話になつた、正直にいへばもう少しゐたかつた……

食へぬ牛肉

【延吉】延吉街のお臺所から牛肉がおさらばうであらうか……さてその理由はど獸醫さんにおうかがひすると大牛一頭時價三百六十六圓のものを殺して業者の利益なんと五圓十八錢だから悲鳴をあげて一切牛と縁を切つたんださうである……さてはつらいかな

待望の京春鐵道
六月一日には開通

【春川】總督府一部資材の入手難でやむなく工事遲延中の京春鐵道は漢江水電の本格的着工を間近に控へてゐるだけに工事が急ぎ五月中には工事を完了し六月一日から開通することに決定した模樣である

櫻井支配人江華を視察

【江華】朝鮮信託支配人櫻井金吾氏は去る二日午後四時來江、同社農場はじめ市內各要所視察、三日歸城したが、郡內有力實業家十餘名が同午後七時から六樋山旅館で同氏歡迎會を催した

口は禍の本
宣川商工會の失態

【宣川】商工會幹部數氏の驚いた稟議で近刊に本月九日付公文を以て「五色旗の色彩ある滿洲國紙幣は三十一日限り流通が停止される」と警告を發して邑民を驚かせ、大問題を起し翌日それが「單なる噂であつた」と取消の通知を發するなど大失態を演じたが前年度から

消費量反一九四(一六一)▲印紙稅同四三(二四)▲營業稅同八(三)▲專賣令同三(七)▲許二五一(一九五)

後任正副會頭は誰
仁川商議、役員會で議纏らず
さらに十日懇談會

【仁川電話】商工會議所では六日午後一時から役員會を開催し正副會頭の後任問題につき八時まで協議をとげたが遂に意見の一致を見るに至らず、結局來る十日全議員の懇談會を開き更に協議することに決定したが、全議員の一致した正副會頭を選出することは中々困難な狀態にあるので、その成行は非常に注目されてゐる

婦人指導員物色

【淸州】黃海道では既報の如く管下における農山漁村の生活改善に盡さんとする婦人指導員を積極的に乘り出す事となり黃州、鳳山、瓮津、信川、延白、碧城の六ヶ郡に對し置く事に決定したので目下これが適任者の人選中であるが、なるべく中等學校の卒業者にして年齡は三十歲以上、教育者出身などを物色してゐる

醫生と藥種商試驗

【淸州】忠北道では來る廿五日午前十時から道會議室で漢方醫生と藥種商試驗を實施する

川北校の學年延長認可

【長項】保寧郡川北小校は從來四年制であつたが父兄等の必死の努力で學年延長と學級增加を熱望中のところ去る二十五日附で認可されたので四日午前十時堀田校長、金面長、李後援會長、三和、趙二郡守人は感謝のため郡廳を訪問し感謝の意を表した

太安丸立往生

【麗水】麗水釜山間の特急船朝鮮汽船會社所有太安丸(二〇〇トン)は五日午前八時出發の定刻に貨客を滿載し離港間もなく船尾に故障を生じ運航不能となつたが調べて見ると船が何時の間にか海中へ落されてゐたため港內に立往生させられた、貨客は他船で上陸させたが同船は貨客で混雜を呈した

淸州第二高女
晴れの入學式

【淸州】新設第二高女では六日午後一時から和泉町假校舍(元農事試驗場跡)で後援會の結成會を開催、各般の事項を協議し終つて本年度入生五十五名の入學式を擧行した

山火事

【長項】平山面道高面道高山は五日午後一時あら出火し約二時間許りの間に約五町焼失した原因捜査等に付ては目下調査中である

人の動き

▲江頭良人氏(京城日之出小學校長)轉任挨拶のため七日本社仁川支局來訪、七日午前九時四十分上仁川驛發列車で赴任の筈
▲川崎龍治郞氏(京畿道內城警視)赴任挨拶のため六日本社仁川支局來訪
▲谷口大阪商船北鮮係主任　九日元山着、同夜京城へ
▲韓鳳喆氏(丹陽郡地方敎化主事)轉任挨拶のため六日本社忠州支局來訪
▲田島清俊氏(開城少年刑務所勤務看守長)轉任挨拶のため六日本社開城支局來訪

地方短信

◇【忠州】金融組合では廿三日同組合第三十回定時總代會を開催し十三年度事業成績、その他を附議し盛會の裡に終了した
◇【槐山】警察署では去る三日前日職、保安その他一般警察行政に關する民衆認識を徹底せしめるためマイクを通じ擴聲放送を行つた
◇【槐山】面では一日淸州稅務署員の來槐を機に新設の遊興稅に關し一般飮食店業者に對する講話會を開催した

滿場ただ感激
近藤特派員の現地報告
仁川でも大盛況

【仁川】本社特派員近藤劍一氏の北支戰線從軍報告講演會は仁川軍事後援聯盟主催のもとに六日午後七時から仁川公會堂で開催された、「山西戰線を語る」と題する熱辯は生々しい現地の實感を與へ、東亞建設の意義を說いて聽衆に深い感銘を與へた、北、中支の狀況を映畫に收めた「京日ニユース」は共に會場を埋めた會衆を感激せしめ盛況を極めた【寫眞=近藤特派員の現地報告】

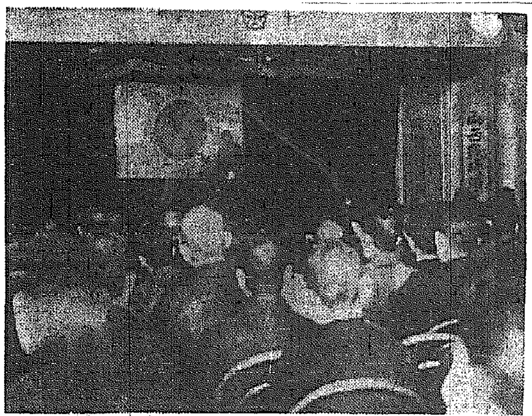

防共防諜映畫會

【井邑】朝鮮防共協會井邑支部では四月六日午後六時井邑劇場で防共防諜に關する講演並映畫會を開催

忠州稅務署管内の戸別增加

【忠州】稅務署管内における昨年度中の反則は計二

忠州郡管下の各邑面書記增員
來月五日採用試驗

【忠州】銃後の第一線にあり時局下に格別繁劇を極めてゐる邑面吏員の待遇改善の前提として、また邑面事務の圓滑化を圖るため全鮮一律忠州郡守は今回管下各邑面に一人宛書記を增員補充することになり、來る五月五日左記により邑面書記採用試驗を行ふが、各邑面長はその適任者を一般に周知せしめ適任者多數を推薦されたい旨通牒を發した
試驗期日五月五日午前八時から午後四時まで▲試驗場所郡廳▲試驗官郡守▲試驗科目【筆記試驗】國語、算術、(筆算、珠算)作文、邑面制(實務)公民の五科目【口述試驗】筆記試驗終了後郡で實施▲受驗資格一、邑面職員任免規程第四條該當者で當該邑面長の推薦あつた者二、相當學識經驗ある者▲當該邑面長の推薦あつた者▲受驗者推薦書の受理は四月廿五日迄(郡廳庶務係)▲合格者は道で一ヶ月短期訓練後採用、給料は訓練中二十圓、採用後は三十

不良學生に鐵槌

【淸州】市內某中等學校では去る三月下旬第三學期の學年末試驗後職員總動員で一齊に生徒の風紀內查を行つたが、四年に進級すべき某々兩名がカフエーで酒を飮んでゐるのを發見、この兩名に對し退學處分に附し一般生徒に警告を與へると共に、今後學園の風紀淨化には一層拍車を加へることになった、尙教務では某中等校生三名が酒屋で飮食の現場を發見し嚴重訓戒を與へた事實もある

卅錢の催促博徒を殺す

【永浦】忠南扶餘郡大山面某(三)は同里李元甚外一名と三月十四日賭博を開き、李は所持金全部を負けて借金卅錢の未拂のことから李はその支拂を追求したので口論となりカツとなつた李は同室にあつた木枕で李の頭部を毆打し遂に死亡せしめた、所轄署で目下取調中

密航團
十餘名押送

【淸州】密航ブローカーの惡事が判明し淸州署では活動を開始したが最近南鮮方面から內地へ渡り工場に就職してゐた淸州郡北一面井下里某の外最近同郡北一面池川里某十一名に對し人を介し一緒にすれば渡航證明は要らない」と誘ひ同人等を同行したが、途中で押へられ一行は一時歸鄕を許され、他十一名は身柄の證明が所持してゐるため渡航の嫌疑で取調べの結果多少の金品を授受した疑ひもあり、密航ブローカー團何かの一味連絡があるのではないかと嚴重取調べ中である

水原の大掃除

【水原】邑では來る十六日から左により春季清潔法を施行する
【十六日】西北町【十七日】長安町、新豊町、梅香町、北水町、南昌町、華西町【十八日】本町一丁目、同二丁目、同三丁目、同四丁目、南水町、宮町、南部町、梅山町一丁目、同二丁目、細柳町、大平町【廿日】池野町、仁溪町、加祥町、板所町、牛諦町

延吉の火事

【延吉】去る四日午前十時四十分頃延吉街興亞大和路第十牌十六號スリチ巴宮樂亭李陽植方の温突たき口から出火、折柄の西風に草葺屋根に飛火して隣家庭南星の二棟六戸を全燒し消防組の必死の防火作業により他に延燒せず鎭火した、損害約一

時ならぬ大雪
膽をつぶした西鮮一帶

【平壤】既報、春四月といふのに五日夜來、西鮮地方を襲つた猛吹雪は大雪を伴ひ、平壤市街も時ならぬ銀世界と化し、殊に浮かれた都人士を驚かせた【寫眞=本社平壤支局前】

屍尾を出した狐の襟卷
咸北自動車の不正本社に飛火

【羅南】昨冬羅南署に檢擧された咸北自動車會社羅南營業所の運轉手車掌ら數十名に始まる乘車賃横領事件は同社の橫暴な營業ぶりを暴露した事件として世人を驚かせたが今回は淸津の本社、羅南營業所にも飛火し、羅南署では五日から運轉手、車掌ら世帶その取調べを開始した、彼らは互ひに連絡して日に何百といふ途中乘車の客から切符なしの賃金をとつては着服しピアノを備へて贅澤な生活をしてゐる者もあり、女車掌の首に卷かれた身分不相應の狐の襟卷も當時から世評にのぼつてゐたもので、取調べに對しても「それはみんながやつてゐますよ」と當然の行爲のやうに嘯いてゐる不心得ものさへあり係員を驚かせてゐる

防共防犯座談會

【開城】警察署では十日午後一時

出ぬはずの水が……
いくらでも出るとは
病人さんのお蔭でござんす

【羅南】既報、邑の上水道は鐵管入替工事で來る二十日まで二十五日間斷水することになり軍用水の時間給水で補充してゐるが、二日の朝から從前通り、水が幾らでも出るので驚いた邑民は「邑はいゝ加減なことをいつてゐる」と非難の聲をあげたのでその事實を探つて見ると、これは全く、道立羅南病院のお蔭であることが判つた、軍用水の節水給水は飲料水としてはやつと間に合ふだけで約十名の入院患者を抱へた同病院では湯水を使用を一日も缺かすことが出來ないと邑にやり繰を頼んで來たので邑でも懸命にかゝる重大事だけに、兩隣と聯して人員を倍加し警察で敢行の工事をまきポンプ二臺の据付けに全力を注ぎ、二日の朝までにやつと假給水を間に合せたわけであるが、殘り一臺を据付けるまでにはまだ十數日を要する模樣

北支戰線從軍報告講演會

講師　京城日報特派員　近藤劍一氏

外、京日ニユース映畫數卷上映

時　九日夕七時

於　淸州公會堂

主催　京城日報社

後援　國民精神總動員忠北道聯盟・忠淸北道軍事後援聯盟・淸州在鄕軍人分會・淸州邑

おちやうけ

◇……日本鑛業株式會社では去る十一年淸州に鑛山事務所を設立して以來、淸州邑ほか四州、南一、南二、北一、北二各面內に六十二萬八千坪の鑛區を擁して德丈制(現在五名)にエ時代を現出
◇……越えて三月廿七日には四州面粉坪里の德丈、白鶴洙君の採金場で、一日の流金量收穫百七十匁平高り三匁強の開鑛以來の最高記錄を作り文字通りゴールドラッシユ時代を現出
◇……同事務所ではこの喜びに乘じて產金國策に順應し、ますく地下資源開發に拍車をかけることになつたが、德丈稼業もなかく……
◇……去る二月廿七日には德丈崔某(?)の外……百三十一名稱大の純金塊……(時節)の好景氣ではある【淸州】

結婚讀本
病毒は結婚の敵
健康は夫婦の財產
血液の淨化は幸福な家庭への第一步

梅毒に罹つたら、後日心配ないやう無痛體になる治療する事を忘れてはなりません

梅毒が如何に國家を滅亡に導くものであるかを既に外國では、始め諸外國では、早くから病病梅病者に對しては、法律を以てこれを嚴重に取締り、我が國でもこれが撲滅に對しては凡ゆる方法が研究實施されて居る事は御承知の通りです。

從つて人を亡し、家を倒し、國を滅亡に導く病氣、即ち病毒に對しては、之れが撲滅を期する爲には各自が一層自重せねばなりません。

友邦獨逸を

ラヂオに出る「蘭家の云ふお嫁さん學」蘭館の中にもうがつた心理がある。曰く
これからのお嫁さんは、顏なんか眼鼻さへあれば其れで充分です。第一の條件は健康、健康、健康です。健さへ健全無病であればそれで日本一のお嫁さんになれます。殊に、東亞建設の意氣に飛躍せんとする新女性に於てをやです――

正にこれは事實です。正にこれからのお嫁さんは、第一條件を健康と精神に置き、顏や其他は第二第三で良いのです。

何故なれば

今までの理想的家庭を家庭なしに破壞してしまふからです。殊に梅毒は、健康にして溌剌たる人間が好んで寄生し、又健康を蝕く病性の產物ですから結婚前に此の點充分用心しなければなりません。結婚後五年十年と經過してから、突然内臓梅毒に倒れたり、思ひもよらぬ精神病、脊髓痨等に罹つたりする悲慘、又產む子も產む子も虛弱で、全部に吹出物が現はれ、見るも哀れな子供の分娩です。よしそれが育て上げたにせよ、多くは梅毒性體質者となり、非道な惡事を平氣でする――兎も角斯うした悲慘事を生み、不幸な結果に陷るのは、梅毒に對する御互の認識が缺けて居る爲です。今更申し上げる迄もなく、貴の健康は夫婦の何よりの財產でありますから、不幸にして

然し此處で

大いに考へねばならぬ事は、斯うした重大な健康の持主である婦人と結婚配偶者である夫たるべき人、その人の健康に異常あり、例へば梅毒の如き、最も感染力強く而も悲慘を極める病毒體であつたとしたら、幸福が得られないばかりでなく文國家に對しても大きな罪惡です。

無毒健康體を創れ

或る學者は、お互に自戒自粛せよと云はれましたが、此の病の豫防と治療上、誠に必要な事でありますが、既に此の病に罹り永年悩んで居る人は、之れが根本療法を決行して天地に恥ぢざる健康體に立ちかへらねばなりません。

速刻
實驗あれ

の排除と共に、全身的根本療法を回復しますので、益々同病者間に愛用されて居ります。

斯病內服藥として十餘年來知られるベルツ丸は、梅毒を病む人の特効藥として好評ある良劑です。此梅內服藥ベルツ丸は、自然に血液の毒素を排泄し、且、殺菌作用を起し、同時に强薬をして體外に排泄せしめるので、自ら血行や代謝機能がよくなり、元氣を增して來ます。從つて頭腦が明快となり、食慾が進み、體重を增し病毒の健康體を得られるやうおすゝめします。

故に梅毒、胎毒、痳毒、横ね、しつ寄ひえ疾、リウマチス、神經痛、腦梅毒、遺傳梅毒、動脈硬化便秘皮膚病、ニキビ等、梅毒性疾患に惱む人は、病氣の惡化内攻しない内、是非ベルツ丸を服用して頂きたいと存じます。

病毒の治療に
效果を誇る內服藥
ベルツ丸

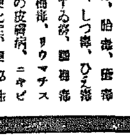

(主　効)　梅毒、胎毒、痳毒、橫ね、しつ寄、ひえ疾、せきする病、腦梅毒、遺傳梅毒、リウマチス、痛風の皮膚病、ニキビ、動脈硬化症、便秘症

(價　定)　二十日分三圓(普用)二十圓　三十五日分五圓(家庭用)三十圓　七十五日分十圓　送料各十五錢

本舖　東京市日本橋區濱町三丁目　鈴木日本製藥社　社主　鈴木清二
振替東京百五番・電話茅場八十番・九十番
(各地の有名藥店にあり)

京日案內

花柳病外科　京城府本町三丁目　市川皮膚病院　本2736

タイピスト(邦文英文)高女卒以上志願者募集　期間三ヶ月　京城府黃金町二　日本タイプライター養成所

賣家　新堂町一〇七ノ九　番地　二階建二戸　一四五坪　建坪四五坪　電話本局六〇七番

給仕　十三四歲位女學校卒業又は同等程度の者一名　本人來談あれ　長谷川町一二　京城YMCA

給仕　十三四歲位　二十五歲位迄…小學卒程度一名　本人來談あれ　長谷川町一二　京城YMCA

乳母　出るお方、内鮮人を不問　常を問はず　三坂通り三一　齋藤洲吉

貸家　市內…四五圓內外　家族向…　京城府…番地

特別案內

時計職募集　一、技術優秀なる者　一、年齡を問はず、地方在住者　京城府本町二丁目　寺田商會　電話本局四〇一五番

女子事務員採用　高等女學校卒業以上にして年齡二十歲未滿の方、履歷書持參午前中本人來談　本町一丁目一八　日本樂器會社

讓中古自動車　一九三七年型シボレー・セダン乘用車　…スタンダード・ヴアキユーム　京城府…通一丁目一七八　石油會社　電話光二一二七九

高級住宅地分讓　…

洋裁生徒募集　…　京城洋裁女塾

高等住宅地分讓　水道、瓦斯、道路下水完備し、自動車各戶に通ず…　室六郎　電話龍山一九〇二番

募集　…　法德溫泉　電話東大門二三三番

內勤社員採用　一、中等學校卒業程度　一、年齡…　日清生命朝鮮支社

臨時事務員募集　一、男子…　一、女子…　朝鮮競馬俱樂部

事業を讓る　目下盛業中なるも都合のため…　富永清一

市川皮膚病院

慢性胃腸病にはアイフ

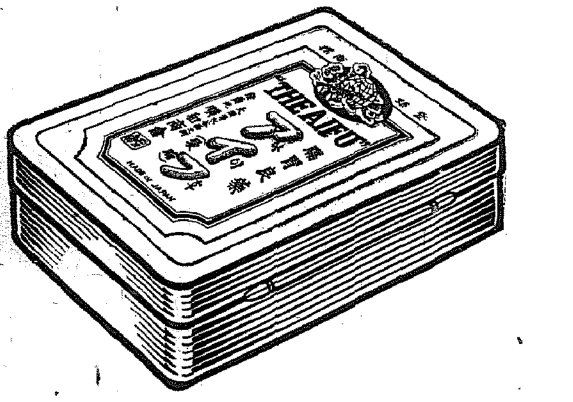

胃腸の調子さへよければ 日の丸辨當にでも 舌鼓はうてます!!

材料だ、庖丁だ、調味料だと御託を並べる方は、まづ、あなた自身の胃腸から整へてかゝらねばなりますまい。治療藥アイフはあなたの胃腸を、いつでも遠足日のやうな快調にします。

食慾の有無は 精神作用、榮養狀態にも因るものではありますが、多くの場合、胃腸の健否に左右されるものでありますから、食慾を正常に保つためには、胃腸の分泌、運動兩機能がいつも圓滑でなければなりません。事實、食慾旺盛の時には胃液の分泌も增進するのが普通で、われ〳〵が好きな食物、旨さうな食物を見て急に食思の昂進を覺える場合、胃液も反射的に分泌され、食物消化の開始に備へられるものであります。この胃液は食慾液とも呼ばれ、食物は先づ食慾液の作用を受けて消化され、その分解産物の化學的刺戟によつて胃液の分泌が更に促進されるのであります。かやうに胃液の分泌が正常であれば、胃腸運動も活潑になりますし、腸液、膵液、膽汁の分泌もこれに伴ひますから、消化の諸機能は自ら旺盛となり、食慾も又自然に昂進して來る譯であります。ところが

胃腸內壁に炎症 や損傷があると、胃の緊張力、酸度、幽門の開閉、消化液の分泌、胃腸運動等に異常を來しますから、執拗な食慾障害や消化困難を見ることが多いのであります。ですから斯うした場合、まづ胃腸粘膜の炎症や損傷、胃腸筋の弛緩を除いて、胃腸の分泌、運動兩機能を活潑にすることが大切であります。

治療藥**アイフ**には丁度かうした病源的な治療作用に加へて對症的な藥効もあり、主藥が胃腸內壁の病變部に沈着して炎症を癒し、粘膜を强め、弛緩を引緊め、分泌や運動機能の異常を整へるとともに、腸管內の有毒物質を吸着して體外に排出する等、廣汎な病源治療を營み併せて、胸やけ、曖氣、惡心、胃痛、腹痛、下痢、便秘、嘔吐等の諸症狀をも消退しますから、食慾は進み、消化は捗どるなど、胃腸の機能が自然に快調、活潑となります。

藥價
四日分 七十五錢
八日分 一圓五十錢
十七日分 三圓
特製十一日分 五圓
重症には特製アイフ
輕症には加減アイフ

▼全國到る所の有名藥店にあり▲

發賣本舖 大阪市東區淸水谷西之町 **順和商會**
振替大阪三四五五番 電話（東）五〇〇〇・五〇〇一・五〇〇二番
支店 東京市本鄕區眞砂町九番地 大連市山縣通九八番地

中等學校以上の學生生徒に 畏し、御親閲を賜ふ

【東京電話】全國中等學校以上の學校に軍教が實施されてより早くも十五周年、畏くも天皇陛下にはこの本年を迎へて意義愈よ新たなるものがありとして文部、陸、海三省では共同主催の下に來る五月下旬全國中等學校以上の學生生徒三萬一千の査閲を實施することになつたが畏くも天皇陛下にはこの趣聞し召され、特に宮城前廣場に於て之を御親閲遊ばされる旨御沙汰あり、七日宮内省よりその旨發表された、御親閲の日取は五月二十二日の豫定であるが、近く正式に仰出だされる由承る、かゝる特殊の御親閲を宮城前に於て賜うたのは昭和九年全國小學校教員御親閲以來のことである

府域擴張後最初の 府議總選擧

今年は大選擧區制!

議員の定數は六十九名 有權者は二萬八千餘名

昭和十一年二月一日府區域擴張後における第一回目の京城府會議員總選擧は愈よ來る五月廿一日に施行することになつたが、人口の增加に伴ひ議員の定數においても六名を增し、議員六十九名になつたが、有權者概數は內地人側一萬五千六百名、朝鮮人側一萬二千八百名で總計二萬八千四百名に上り、昭和十一年度に比して六千五百名の增加を見てゐるが、今年の總選擧に際しては京城を適宜に五區に分割し、五ヶ所に投票分會場を設ける外大選擧區制を採用、府全體を通し、どの候補者にでも投票が出來るやうになつたものである

棄權者のないやうに 柳本內務課長談

右に付京城府柳本內務課長は語る

有權者各位の御注意を喚起したいことは、今回の選擧は昭和八年朝鮮地方制度改正後第三回目の試練であり、成績の如何は朝鮮地方制度の運用に及ぼす影響の大なるものがあると考へますのでわが京城府に於ては多數の棄權者を見ないやうに致したいと願ひます、殊に五月廿一日の選擧日は日曜日ですから皆さんの理解ある御協力により、他の地方に對し誇り得る有終の美を收めたいと念願するものであります

けふは花祭り 釋尊の御誕生日を祝ひませう

けふは四月八日花祭り……三千年の昔印度の一角、印度のルンビニー園に呱々の聲をあげた釋尊の誕生日だ、興亞の聖明近づき「光は東方より」の感一入深き大和の奈良に魁けて、けふ八日全國一齊に花祭りの祝典が擧げられる、京城でも京城花祭奉讃會主催で昨七日夜の「花祭りの夕」に祝典の幕は開かれ、けふ午前十時、花御堂の設けられた京城劇場、パゴダ公園、龍山京城府民館、永登浦の四會場では一齊に內鮮佛教團が一體となつて奉讃の式典を行ひ、參拜者には甘茶の接待を行ふことゝなつてゐる

『花祭りの夕』昨夜盛大に擧行

〃花祭りを盛にしませう〃と、京城府花祭奉讃會並びに京城佛教聯合會共同主催で『花祭りの夕』は七日午後六時から府民館で開催した、可愛らしい少年少女達の舞踊、讃歌、舞踊などがあつて同十時過ぎ閉會した

陣歿軍馬の追悼會執行 きのふ博文寺で

戰線で軍人にも劣らぬ目ざましい働きをみせ、戰場の華と散つた陣歿軍馬の慰靈追悼會は七日午後一時から奨忠壇博文寺で施行された、追悼會には總督代理湯村農林局長、軍司令官代理勝尾少將を初め民間側關係者、愛國婦人會、國防婦人會、在鄉軍人會、學生、小學生等も參列しもの云はぬ勇士の靈を心から慰めた【寫眞は追悼會】

好物の人參を お土産に 女學生軍馬を慰問

愛馬の日の七日午後、府內高等女學校生徒代表は在鮮部隊の軍馬を訪問した、二兩高女生が仲よく人參をおみやげに慰問、春色濃くなつた營庭にひつぱり出された軍馬は時ならぬ女學生群が繰出す人參の總攻擊に可愛い感謝の嘶きをあげた、軍馬に近寄るのは初めてのやうな女學生達はそばに近よるのを怖がつて黃色い聲をはりあげて一本の人參を與へるのに一苦勞、それでも軍馬は繊細溫順なものと知つてすぐ仲よしになり、かへつて馬の方から『お嬢さん人參を下さいよ』と長い顏にせい一ぱいの愛嬌を振りまいてゐる、三大節以外には殆ど大好物の人參にありつけない軍馬は大喜び、獸醫士官が『馬が人參を好むのは人參の中にある糖分で馬はいつたい甘いものが好きでおこし、飴などでも喰べます』と說明すれば一同哄笑、なほ騎兵では高等馬術の妙技をみせて女學生を喜ばせ愛馬の日に相應しい軍馬の慰問であつた

人參の饗宴 お醫者も出動

朝鮮勸農共濟會では天幕を張つた京城南大門通り馬の無料診療所には早朝から馬丁の人達が詰めかけて朝早くから懇切丁寧な診察を受けた、文字通り鞭打たれてこき使はれて來た駄馬達は先づ大好物の人參の饗宴を受けて眼をパチクリさせてゐる、中には一應後ずさりして躊躇すると言ふ臆病振りや、御親切な「悪い所はありませんか」と言ふ問診にもこんな親切があつたのかと驚いた馬公達はよい機嫌、嘶く一杯になつて元氣を表すると元氣一杯で立ち去つてゐた

淸津の大火 漁料工場燒く

【淸津電話】七日午前一時漁港所在淸津漁料工業會社(社長宮本照雄氏)工場から發火し火勢物凄く四方に燃え擴り瞬く間に工場の大半を舐めつくし十三棟を全燒、二棟半燒して同六時鎭火した、損害は建物機械類二十二萬圓、鰮粕、ミール、魚油、漁料等二十八萬圓合計五十萬圓の見込みで原因は目下取調中であるが漏火の不始末からと見られてゐる

〃そよかぜ〃號 命名式と出發式

【東京電話】熱砂の國の親善に使ひする「そよかぜ」號は八日午前七時羽田東京空港を出發、東京イラン間一萬二千餘キロ征航の壯途に上ることゝなり、七日午後三時から當該の羽田飛行場で盛大なる「そよかぜ」命名式と出發式が行はれた、宮內省、內閣、企劃院、法制局、興亞院、陸海軍及び航空本部、大藏、商工、內務、外務、遞信の各省代表をはじめ駐日イラン國代理公使ペハートリ氏、イギリス、アメリカ、ドイツ、フランス、イタリー、シャムの各大公使館附武官その他航空局の藤原長官以下民間航空會社代表など三百餘名參列、先づ遞信大臣からイラン國皇太子殿下の御結婚奉祝親善飛行の壯途に上る三菱式雙發機を『そよかぜ』號と命名する旨命名式が行はれ遞相はこの壯途を祝して盛んなる挨拶をなしスルメ、勝栗、酒の純日本式乾盃次で外務大臣代理井上歐亞局長、イラン國代理公使ペハートリ氏の祝辭、同乘四氏を代表して大久保政府代表乘員を代表して松井機長が答辭をなし帝國飛行協會副會長田中館博士の發聲で萬歲を唱和して同卅分式を閉ぢた

思想事件求刑

昭和九年ごろから同十一年ごろにかけて思想運動に沒頭し、京城を中心に同志獲得につとめ未然に當局に檢擧された京城黄金町五ノ七七金熙基(二五)外八名にかゝる治安維持法違反事件第一回公判は七日午後一時から京城地方法院で荒巻裁判長係り、坂本思想檢事立會のもとに開廷、事實審理があつて立會檢事から論告、左の如くそれぞれ求刑し辯護士の辯論があつた

京城驛頭は感激の嵐

【寫眞は元氣で歸城した一行】

重大使命を果して 從軍看護婦歸る

北支戰線で活躍した日本赤十字社朝鮮本部派遣の從軍看護婦古木君代さん一行廿一名は七日午後一時廿五分『あかつき』で元氣よく歸城した、一行は出迎への少年赤十字團員、府內各町赤十字分團員、各女學校生徒並に軍官民各代表者と驛頭で懐しい歸還挨拶を交してのち、驛廣場から本部前へのバスに乘つて『ばんざい〳〵』『御苦勞さん〳〵』の感謝の聲に送られて朝鮮神宮に參拜して歸還奉告の參拜をすませたが、婦長古木さんは

「重大使命を果し得たよろこびで胸一ぱいです」と語り第一線に一年餘朗らかな夕に兵隊さんばかり見てゐると知らず知らずに男の樣な氣持になつて、故鄕の遠いのもいつしか忘れて眞劍に戰傷患者の看病が出來てほんたうに生甲斐のある月日を過すことが出來ました

なほ一行は七日午後四時本部で解散式を行つて八日は總督府、軍部はじめ各官公衙を訪問、歸還挨拶に廻ることになつた

本派本願寺の開教總長更迭

本派本願寺朝鮮開教總長藤井玄瀛師は五日本願寺內局の更迭に伴ひ本多惠隆師の新內局執行に就任することになり、去る四日京都の招電により急遽上洛し、六日大谷光照法主によつて其の親授式を行はれた、而して藤井師執行は本山の新陣容を整へ同師開教總長の後任の決定後多分廿日頃までには一應歸城し月內に正式赴任の豫定である、同師は十二年七月來任し龍谷高女校長を兼務しその間同校舍の增築整備を行ひ、鮮內の布教にも相當實績をあげてゐる

東京の愛馬日

【東京電話】四月七日「愛馬の日」東京では午後一時から增上寺で軍馬慰靈祭が營まれ、又午後三時から代々木練兵場で各兵科の軍馬五百頭を動員し勇壯なる演習が行はれた外、午後六時からは日比谷公會堂に『愛馬の夕』を催された外、ラヂオにも『愛馬の夕』のプログラムが組まれ、この日一日を馬と共に送り愛馬思想を鼓吹した

希望の春空を仰いで 姑娘の結婚式 宣撫班長らが親代り

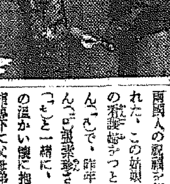

【運城にて桑原特派員】明るい希望の春空を仰いで、昨年三月山西戰線運城附近で逃げおくれて皇軍の捕虜となつた美しい姑娘の結婚式が、三月廿六日午後一時運城宣撫班局職員宿舍で在留日支兩國人の祝福に浴して盛大に行はれた、この姑娘はいま運城宣撫班所の翻譯をつとめてゐる劉秀梅さん(二〇)で、昨年春友達の許彩雲さん(二〇)王彩鳳さん(二〇)と一緒に、戰火の中から皇軍の溫かい懷に抱かれて、宣撫班の指導下に父母弟妹と生き別れの淋しさも忘れて朗らかに新生支那の白衣の天使として働いて來たもので、許さんと張さんが先月結婚したあとをうけて人生街道に三番目のゴールインである、選ばれた三國一の花聟は運城警察局記官劉鳳翔君で、局長が親代りで王局長と劉鳳翔氏が媒酌人になつて、兩家が姿を交換し、日支兩國人がニコヤカに笑つて結婚指環を交換、民國廿八年三月廿六日午前十時偕老同穴の結婚證書に嚴かに捺印を行ひ、終つて和やかな親日色の中に盛大な披露宴が張られた、松本宣撫班長は語る

滿く三人共かついた、何しろ指環の交換だん〳〵ろしく近代的な結婚式だが素晴らしい支那の彼女等の前途のために大いに祝福してくれたまへ、あとひとりの王彩雲にも良い良人を見つけてやらねば……【寫眞…結婚式】

朴家の育英資金 中學設立に難色 ちかく使途を決定

既報、故朴榮喆氏の遺志による三十一萬圓の育英資金寄附については日比裡里邑長以下の裡里代表上城し六日挨拶に謝意を表し翌七日本府學務局を訪問して中等學校設立について意向を質すはずであるが、裡里としては曩に裡里中學校設立基金として多木久米次郎氏より廿萬圓の指定寄附があつたのを中學校設立に難色がある爲道當局と折衝した結果、道當局と多木氏との間に協議が行はれ將來工業學校設立に變更する模樣である、從つて朴家の寄附金を中學校設立基金として充當することは困難な事情があるため目下の處裡里側としては中學校基金とすることに意見は一致してゐるやうであるが、使途は今後當局と裡里と朴家三者の間に於て折衝の上で決定することになつてゐる、右につき日比邑長は

「どうもまだ正式に決定しないうちに新聞に報道されてしまつたので、兩方とも困つてゐます、朴家に對しては一應謝意は表して置きましたが、その寄附金を中學校建設費に充當するといふやうな具體的な事は何も定つてゐません、それにこの前中學校設立の寄附金に對しても裡里邑としては全然當局に處置を一任してゐるので、傳へられる工業學校に振り替へられるやうな事も全然關知してゐませんから、この點誤解のないやうにして戴きたいと存じます」

とこの間の事情を說明してゐた

大峴町の火事 工場三棟全燒

七日午前零時半ごろ、京城大峴町一二九番趙玉方のメリヤス工場から發火し、同工場三棟を全燒して午前二時十分鎭火、原因不明損害約五千圓

將棋大會の審判長 木村名人入城 けふは陸軍病院慰問

本社主催「全鮮大衆將棋大會」に晴れの審判長として來城した木村名人は、佐藤新五氏を同道、七日午後二時十分(延着)「あかつき」で、御手洗本社副社長以下に迎へられて入城、直ちに朝鮮神宮に參拜した、木村名人は神宮廣場から京城市街をつくづく眺めながら「立派だ、立派だ」と連發し、初めて見る京城の都會美に長途の旅の疲れも忘れたらしい

朝鮮は美しい 木村名人語る

不知火旅館に落着いた名人は滑らかな調子で京城の印象を語つた

十數年前 關根前名人が京城を訪れて以來、名人が京城の土を踏んだのは私くらゐのものでせう、京城は立派ですね、もつと早く來ればよかつたと後悔に思ひます、內地よりも三週間ほど氣候が遅れてゐると聞かされて來ましたが、案外暖かいのに驚いてゐます、朝鮮の美しさは空の色と水の綺麗さでせうか、明朝は早速陸軍病院に傷病勇士をお見舞に行きますが、勇士達に差上げるお土産をいろ〳〵と考へましたが、結局私の心からなる手みやげとして將棋盤と駒とを十數組持つて參りました、つれづれの時に將棋を指して戴いたらと思つてゐます【寫眞は入城の木村名人】

白衣の勇士 九日朝凱旋

北支戰線各地で赫々の武勳を樹てた白衣の勇士十四名は八日午前七時廿三分龍山驛着列車で凱旋する

木村名人招聘 全鮮大衆將棋大會

期日 四月九日午後一時
場所 京城御成町集會所
參加料金 一圓
資格 將棋を以て生計を營まざる純然たるアマチュアーたること
審判員 審判長 木村名人 / 審判員 五段 森岡市郎 五段 島村俊雄
參加申込 一部二部共に所定申込書に自己の信ずる級位、住所、氏名、職業、年齡を明記し參加料を添へて京城日報社全鮮將棋大會係宛に申込のこと
棋譜 一部、二部の決勝棋譜は京城日報紙上に掲載す

全鮮選手權大會(一部)
一、本競技參加者は段、級位を問はず、平手を以てトーナメント式に依り競技を行ふ

大衆競技(二部)
一、A、B、の二組に分ちて行ふ、但しA組—一級より六級まで、B組—七級より十三級まで
一、各組共に二勝者を以てトーナメント式に依り競技を行ふ

賞品 一等より六等まで賞品を授與す
特典 全鮮選手權大會入賞者は僕偏に依り入段又は昇段することあるべし、大衆競技入賞者は僕偏に依り進級又は入段することあるべし

主催 京城日報社

京城府殉國軍人遺族會 きのふ發會式

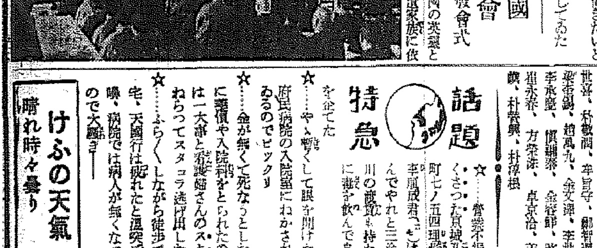

今次事變により尊い殉國の英靈となつた榮えある勇士の遺家族に依つて組織された『京城府殉國軍人遺族會』は七日午後二時から府民館中講堂で發會式を擧げた、大竹本府內務局長、鹽澤京畿道部長、甘糟京畿道知事、高橋京城府尹その他官民多數參列の下に、先づ宮城を遙拜し、國歌齊唱、英靈に對し默禱を捧げた後、川井遺族會長の式辭あり、高木部長からは殉國勇士の遺族への激勵の辭があつて、大竹內務局長から明年度には朝鮮にも護國神社の小社を建築して忠勇なる勇士の英靈を祀ることにした旨を報告し、遺族を慰め、次で遺族會の宣誓を齊唱、同三時盛儀裡に式を了へた【寫眞は發會式】

京城公立職業 新設學科豫間部入試合格者

◇鑛山科 崔錫泰、李潤雨、印秉植、黃哲性、高龍澤、朴性澤、朴性云、李在一、尹裕炳、李殷源、金利鏞、鄭鎬模、李京浩、尹夏榮、崔炳鮮、洪泰煥、柳明圭、孫仁璉、張龍相、魚重鎮、金大奉、曹鳳寬、金鎭洪、金元燮、金相珍、盧炳浩、申完遇、朴世英、李榮甫、李鍾河、李康濟、金玉鉉、崔世京、李祥源、朴鍾輪、金正瑜、張在達、朴魯根、李康正、高鍾運、申完洪、李鼎教、金學吉、韓永錫、金蘭燮、許垠、李弘洙、崔鍾煥、吳德昌、崔鍾永、高明鎬、元鍾吉、任柄潤、朴埃根、南相五、金貴淳、金然秀、李教性、高聖濂、金鍾漢、朴鳳成、金生根、尹學燮、朴容基、吳貞烈、朴鳳烈、梁承業、承洪源、李政源、李相華、李瑛、劉載哲、南相敏、李賴和、李政萬、金錫植、李享默、李漢永、申龍熙、沈恩賢、田昇秀、金完五、尹光夏、金千元、高鍚柱

◇機械科 李武熙、李鎭供、李鴻澤、姜德鉉、沈永基、羅行宰、鄭鎬、朴承河、李乃模、黃鍾周、羅炳輝、姜恒珍、金鍾奉、文炳求、李際世、張大鵬、朴都鎬、朴泰東、朴甚鎬、魏尋根、朴洪華、金基煥、尹錫遜、尹日和、鄭秀館、李在琇、張鶴均、沈相淳、金甲泰、梁濟鐵、崔根光、尹桂炳、曹思默、朴惟品、尹恒烈、李萬重、尹啓澄、朴永勳、崔鎭弼、狄光齋、李永根、洪麟植、金鍾植、鄭鍾載、李鋼和、李炳文、金顯植、金東華、金祺範、李漢顏、崔鍾憲、朴熙眞、金瀛鈞、崔全學、兪光植、李昌鉉、崔秉均、文輝周、金汀林、丸田不二男、崔興文、申基鎬、都頊燮、宋淳根、朴勝琪、黃元奎、金鶴珠、尹德植、李源鏞、金亨默、朴貴福、李漢九、朴天培、許頂、趙永照、金千煥、朴容石、李柱鐵、李莊錦、崔貞鍋、李夏南、康福能、李同柱、崔璘和、朴秉錢、李用鉉、張己範、朴載旭、朴炳觀、李始宗、李鍾成、李成大、白□鉉、金永仁、李寅周、崔光礪、李基夏、崔舜九、金永始、李德準、池榮奎、殷德俊、金正浩、崔斗種、朴昌浩、金在煥、李元鎬、朴世義、徐相玄、柳泰元、金顯熙、李時元、金元哲、李俊榮、崔世宰、朴敎潤、李昌守、鄭智譯、梁在鍋、趙萬九、金文鐸、李世顯、李承馥、張滿泰、金容節、許湜、崔永泰、方榮洙、卓京治、李明旗、朴榮錫、朴淳根

話題 特急

☆…營業不振でくさつた京城孔德町七ノ五四理髮業李福成君(二〇)は死んでやれと三途の川の渡錢も持たずに藥を飲んで自殺を企てた

☆…やゝ暫くして眼を開けたら府民病院の入院室にねかされてゐるのでビックリ

☆…金が無くて死なうとしたのに藥價や入院料をとられたのでは一大事と看護婦さんのスキをねらつてスタコラ逃げ出した

☆…ふらく〳〵しながら徒歩で歸宅、天國行は挫れたと溫突で高鼾、病院では病人が無くなつたので大騒ぎ——

けふの天氣 晴れ時々曇り

印湖借濱 濱名湖食品株式會社

日本一の 中學講義錄 七十三回 新學期開講
聖戰三年、東亞の大業は愈々進展し我大日本帝國青年の使命は益々重大となれり、此の光輝ある大責任を有する青年は何人と雖も中學程度の基礎教育を必要とする。
小學卒業のみの青年は來れ、本會は諸君の最も親切なる相談相手となるであらう。
本會は働きながら僅少の學費と短期の間に完全に中學全科を修得せしむべく三十有八年の尊き經驗を有す。目下特待生、給費生、其の他各種の大特典あり、至急申込め。
見本つき規則書 申込次第無代進呈
東京・神田・駿河臺 大日本國民中學會

立正驅蟲錠 ネオサントニン錠
國民保健 學校用 衞生上特種施設用 社會事業
發賣元 立正製藥部 東京 丸ノ內八一五番
完全驅蟲薬 適應症 蛔蟲・鞭蟲 十二指腸蟲 興奮劑

特許 中根式索條捲揚機械
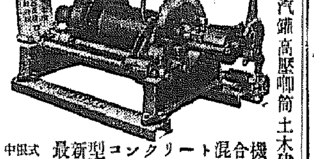
中根式 最新型コンクリート混合機
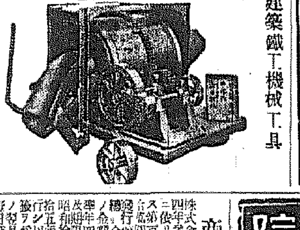
京城岡崎町 中根機械合名會社
汽機汽鑵高壓喞筒土木建築鐵工機械工具

らい病
は赤くナマズの如く出物手足シビレ眉毛ヌケ指曲り人目に立つ早く治しなさい、簡單に實驗來の最高家傳藥あり數多服用者の全快御禮狀あり此新聞名記入申込者に有名の内容書解說無料進呈へ急報す
大阪市浪速區新川三丁目 大和堂本店

ス・フ毛類のお洗濯は
愈々お洗濯の季節となりました
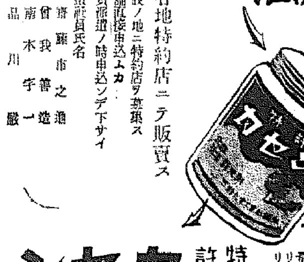
長所 一、洗方簡單 一、生地ヲ損セズ 一、手モ荒レズ色モ落チナイ
定價 五十錢
特許新洗劑 カセシで
三和化學工業社
◎各地特約店ニテ販賣ス
◎未設ノ地ニ特約店ヲ募集ス 本舖直接申込ムカ
◎派遣社員氏名 社員派遣ノ時申込ンデ下サイ
齋藤市之進 曾我善造 南木宇一 品川 殿

京城婦人病院
醫學ドクトル 工藤武城
院長醫學士 松本泰治

商業登記公告

京城地方法院水原支廳

新義州地方法院江界支廳

野村生命保險株式會社

南風の唄（80）

加藤武雄作　富田千秋畫

遺託（四）

――莞吉は託されたものを受取り、ポケットにしまひ込むと云ふだけの事を云つてしまひもう渡された力のすべてを使ひ切つたといふ風に又深い昏睡に入つた恭三の寝顔をしばらく打戍つてゐたが、やがて 莞吉を促んで 病室を出、

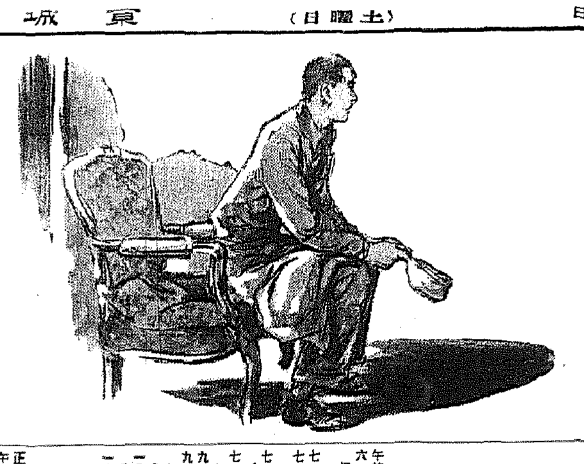

廊下の控室に降りて行つた。

もう今夜をも測られぬ恭三の臨終を見届け、死後の始末もつけてから東京へ歸るつもりだつた。葬式などしなくてもいゝ、赤坂の靈南坂の上のＫといふ寺に石渡家の墓がある。骨はそこへ持つて行つて埋めて呉れ――。さう恭三から莞吉は頼まれたのである。

控室へ入つて行くと眼にとりつけられた勝顔にかけてゐる一人の女の姿が眼に入つた。黒紺色のワンピイスを着たその女は豊かに波打つ髪に縁どられた顔を、膝に立てた兩手の掌に据ゑてじつと眼を閉ぢてゐた。その眼から流れる涙は頬を傳ひ、寶石の光つてゐる指を傳ひ、生々しい感じのする眞白な前腕にまでも傳ひ流れてゐた。

その牡丹のやうな豊麗な顔はよく寫眞で見る顔である。飛鳥美津枝だナ、莞吉はうなづきながらその反對の側の椅子に腰をおろした。

それにしても、此の有名な女優と恭三との間に何か關係があつたらしいことは莞吉にとつても一つの大きな驚きであつた。時を忘れ度を忘れたやうに身のまはりの空氣をしいんと抑鎮めるやうにして靜かに涙を流してゐる美津枝の顔を莞吉はまじ〳〵と眺めてゐた。

美津枝はそこに莞吉が入つて來てゐた事に氣がつくと、すこし慌てたやうすで手巾で涙を拭いたがその眼が莞吉と會ふと合掌に似た表情をその顔に動かした。

「石渡さんをお見舞に來たんですか？」

莞吉は例のぶこつな調子で斯う聲をかけた。

「はア……。」

と、美津枝は受けて、

「あの……あなた樣は――？」

「僕も石渡先生をお見舞に來たんです。」

「まア、左樣でございますか。」

美津枝はなほ何か云ひたげに口許をけいれんさせた。

「あなたは石渡先生とお知合なんですか？」

「えゝ――。」

「どういふ――？」

「あの……石渡は私の從兄になつて居りますの。」

「さうですか。ですが、どうして石渡先生に――？」

「あなたは石渡のお友達でいらつしやいますの？」

「お友達なんてんぢやありませんけど――。」

「お願ひですの……。」

と、云ひながら、美津枝は、莞吉の傍へ來て掛けて、

「民子は 後悔してゐますと、あなたのお口から石渡に 云つて下さいませんか。私、民子 つていふんですの、石渡には種々厄介になつたのに、親切にもしていただいたのに、私、石渡を裏切つたのです。石渡の一生をめちやくちやにして了つたのです。それで石渡は怒つて居るのです。怒るのは當然です。でも、私、今こゝろから後悔してゐるんです。一語おわびの言葉をきいて貰ひ度いのです。でも石渡は、私の顔を見ると、出て行けと云つて――。」

美津枝はさう云ひながら、又、兩手で顔をおさへてしまつた。

ＤＫラヂオ　八日（土）

第一放送

朝の部

午前六・二〇 ニュース
六・三〇（東）健康講話（十二）健康としての歩き方 大谷武一
七・〇〇（東）時報
七・〇一（東）朝の修養佛道（二）高神覺昇
七・二〇（城）宮城遙拜（城）ラヂオ體操
七・四〇 今日の天氣見込（咸興を除く）
九・二〇（城）氣象通報
九・四五（大）幼兒の時間 お話とうた 幼稚園に行つたメダカさん 岸本美和枝
一〇・〇〇（城）衛生メモ、日用品値段
一〇・二〇（東）母の時間 乳兒の發育 醫學博士 齋藤潔

晝の部

正午（東）時報
午後〇・〇五（東）佛教音樂（一）合唱（イ）花祭りの歌（ロ）重誓（二）童謠 獨唱（イ）おしやかさま（ロ）お誕生日（三）合唱「釋尊降誕の歌」（四）童謠 獨唱（イ）ののさま（ロ）にっこにこ（五）合唱「降誕會の歌」童謠獨唱 高橋千賀子外
〇・二〇 ニュース 醉魚節賀殿（咸興）
一・一五（城）婦人の時間（咸興・釜山・咸興・羅南）佛教と女性 金泰洽
二・四〇（東）ラヂオ體操
三・〇〇（東）婦人の時間 最近の物價問題と婦人の力 河崎なつ
四・〇〇 ニュース、氣象通報（釜山・清津）職業紹介

夜の部

六・〇〇（東）不思議問答（テキスト四四ページ）子供のテキスト編輯部
六・二〇（東）コドモの新聞 村岡花子
六・二五（仙）講演 科學兵器の話 理學博士 三枝彥雄
六・五五（東）カレントトピック
七・〇〇 ニュース、天氣見込
七・三〇（大）國民歌謠
七・四〇（東）講演 世界の大勢 法學博士 鹿島守之助
八・〇〇（東）管絃樂 舞踊組曲「コッペリア」（一）スラヴ民謠と變奏曲（二）祭禮舞曲と緩き圓舞曲（三）夜想曲（四）自動人形の音樂・圓舞曲（五）チャルダシ舞曲 東京放送管絃樂團（指揮）坂西輝信
八・二五（大）史蹟花めぐり（一）奈良の花（二）嵯峨野の花（三）吉野山の花 吉井勇、森田たま、野田別天樓
九・〇〇（大）連續物語・キュリー夫人（上）・エーヴ・キュリー作・北村喜八・脚色村瀬幸子
九・四〇（東）時報・ニュース・ニュース解說、氣象通報、明日の暦、翌日の番組、地方へのニュース

第二放送

午後〇・〇五（東）佛教音樂
一・一五 家庭の時間 佛教と女性
六・〇〇 佛教唱歌と童話 明星 金泰洽
六・三〇 講演 學校兒童 李軒求
七・二〇 講演（東）花つまり 金敬注
七・三〇 講演（平）花つまり
八・〇〇（東）ヴァイオリン獨奏
八・二五 釋尊降誕法要式 朴海龍外
八・五五 ラヂオドラマ 洪鍾甫
一〇・一〇 中等國語講座（二〇）金鳳姬

あすのきゝもの　九日（日）

午前九・三〇（東）童謠 物語
午後〇・〇五（東）獨唱
〇・二〇 ニュース
一・〇〇（奏）傷病將士慰問の午後 陸軍病院より中繼（一）詩吟（二）琵琶（三）博多仁輪加 長唄（四）浪花節〃名工左甚五郎〃（五）歌謠曲
三・〇〇（城）合唱（一）桌笛（二）羽衣（三）歌の親歌（四）日本讃歌
三・〇〇 管絃樂と和洋合奏（釜山）（一）管絃樂（イ）バグダッドの酋長（ロ）ミグノネット（二）和洋合奏長唄『越後獅子』
六・〇〇（大）動物物語（テキスト二八ページ）〃蜂の大將〃
六・二五（城）講演 中國文壇の動向 京城帝國大學助教授 辛島驍
七・三〇（奉北より）蒙疆音樂
八・一五（東）落語〃三人旅〃 柳家小さん
八・三五 琵琶（京城）〃常陸丸〃 金旭一
八・二五 日本音樂（釜山）〃花紅葉〃 若狭
八・五五（城）尺八獨奏 花山
九・〇五（大）連續物語 キュリー夫人（下）

全鮮選手權大會　決戰譜　準決勝戰

互先 一級 岩田修（釜山代表）
四目半込 先番 初段 山本彰一郎（京城代表）

【6】
○三六れ十　●三七た九　○三八た十一　●三九よ十一　○四〇そ八　●四一そ七　○四二れ七　●四三そ六　○四四れ八　●四五た十二　○四六た七　●四七か十八　○四八れ十五　●四九れ十一　○五〇そ十四　●五一そ十三　○五二た十四　●五三れ十三　○五四た十八

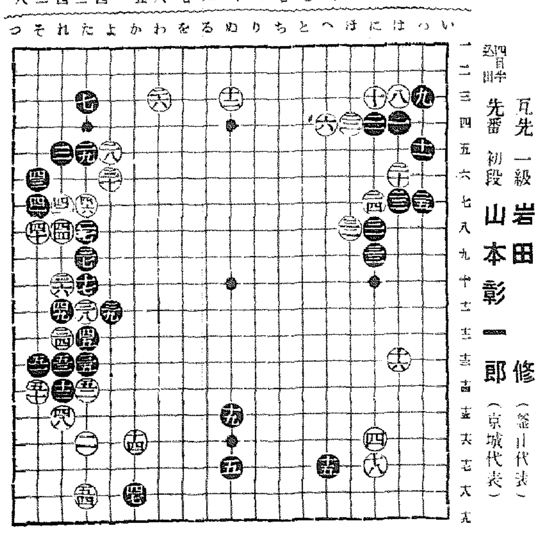

左邊の歸結黑有利

講評 七段 瀬越憲作

◇黒三五で四五にツケる手もあるが、何れが優るかは判然しない。兎に角黒は白を左邊に活かして、外勢の厚壁を擁し、左下隅の白を攻撃するやうに心掛けるのが、この場合の妥當作戰である。勿論黒三五はそれに適つてゐる。

◇白三六とツケた時、黒が三七と引いてタイだのは、これを「れノ九」にオサへると、白三八とツグ、ラマれて蹴出されるからで、三七はこの一手である。

キビしい手だが？

◇黒四一とツケた手はキビしいが、四二にコスんで受けても惡くない。さう打つと參考圖（1）の結果となり、白八と後手で活きた時黒九と大ゲイマにスベり込んで隅の白を攻める。同圖と譜の黒四七までの歸結と比較しての可否は容易に判然しないが、何れかといへば、前の方を採りたい。

◇白四二で「そノ九」にヒイたりするのでは、白四五黒四九白五一と攻められて益々窮する。

故に白四二は斯う打つ外ない處だが、しかし初心者では打てぬ手ではある。

侵入軍を割取しても

◇黒四三で「そノ九」にハサメば、左邊の侵入軍を割取する事は容易だが、參考圖（2）の如く白に八、十と左下隅を整められては決して黒の得策とは云へない。

同圖中黒七の備へを放任すると白「い」とハサミツケられて隅の黒は窮地に陷る。

◇黒四五で四六に黒の連絡を阻むと、略は（一）圖と同樣の歸結となるが、白「たノ七」黒「れノ七」と黒の方を連絡を絶たれるから、（一）圖よりは黒の劣る結果となる。切つても活きて居る石を强ひて切つたのでつまらぬ譯である。

◇白四六で四九にツケぬ譯は、すると今度は黒四六と切つて來られて參考圖（3）の如くなり、譜よりも白は惡い結果を招來するからである。

と云ふのは、同圖白五黒六と打つて活きねばならぬ爲め、黒を（1）圖或は譜に比して非常に强化するからである。

◇黒四九で五十にサガる手も成立しないではないが、白から五十五、五二と利かされても黒四九と取つてゐる手は、所謂厚い手である。

◇白五四となつて白二四以下の飛びも甚だ一段落を告げた譯で左邊を破られたとはいへ、決して黒の惡い譜面ではない

【1】圖考參

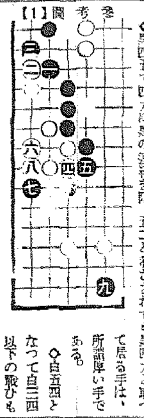

【2】圖考參

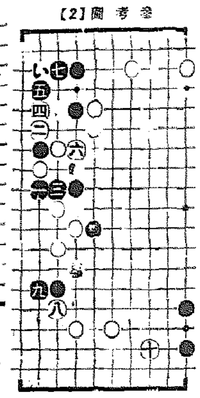

【3】圖考參

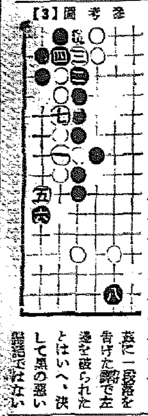

當代一流　爭覇戰譜

【第三局】

平手
△四段 荒卷三之
先 ▲四段 加藤富久

（圖は前回△六四銀迄の局面）

▲六六歩 29　△七五歩 4　▲六七金 13　△七六歩　▲同 金　△七五歩　▲七七金引　△四二銀　▲七八金ヨル　△五三銀上ル　▲六八銀　△五二金　▲三五歩　△同 歩 42　▲二六飛　△七三銀 24　▲三四歩 8　△七四銀 5

【持駒】△荒卷氏 歩

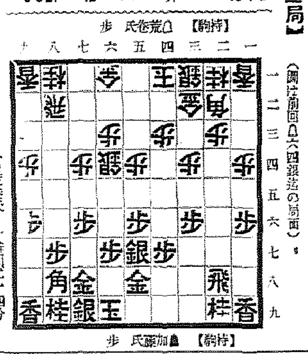

【持駒】▲加藤氏 歩

（持時間各七時間）

畧評（△荒卷氏 ▲加藤氏）

觀戰記　六段 飯塚勘一郎

著しい特徴！ 目指すは角頭破壞

前回私は右叢雜の誘導効果如何が勝敗に重大な影響を及ぼすと申上げたが、本局荒卷氏の六四銀は七五歩、同歩、同銀と捌け、八六歩で敵の角頭を打破すべく、最も効果的に銀の威力を發現し得れば、まさしく作戰は七分通り成功と觀てよい。

で驟迫せよ」を實現する定跡的運行である

而して次ぎの後手七五歩に對する先手六七金だが、此處では激突の六五歩から同銀、二五飛と云ふ反擊筋もある事は種々申上げた通りでは何故加藤四段がそれを採らぬ？日く「餘りに變化が激甚にして、自己の棋風に適せぬのみならず、經驗に據る確實性が薄弱だ」と云ふのが、先手六七金立ちの理由である

然らば右の感想に依つて加藤氏の棋風が穩やかな將棋かと云ふと、事實は決してさうでない。斯う想ふと何んだか前後矛盾してゐるやうに見受けられるけれど、由來同氏の指し口は、一旦ジックリ受けて、とも角自玉の最安全性を確認した場合に、猛然たる逆襲に移るのを得意としてゐる關係上、さうした無暗天邪に喧嘩し掛けぬ處に、著しい傾向がある。滿を持して放たぬ先手陣の配列位置に於て、後手も七五歩、七七金引とした急激なる攻戰もない。四二銀から、先手六七金寄り以下、後手五二金迄再三ならず見受けらるゝ、双方の對立型である。

然して先手方は次ぎの駒組に、四六銀を選ぶか、（ロ）七九玉と待機するか、それとも（ハ）二六飛と浮くか――その眼定決定は刮目すべき、中盤の重點であつた。と加藤氏は彼の意表を衝いて、飛から五筋だ！後手に同歩と取らせの一歩を捨ていたは其の原圖那邊にありや？

荒卷氏は指手に窮して一の手を繰り替へて、七三銀から七四、八五へと捌いて目指すは先手の角頭破壞にあるらしい。

朝鮮郵船仁川定期出帆

乘客貨物取扱

●名古屋、京濱行 異西丸 四月十二日
●阪神行 成鏡丸 四月十二日 外ニ何レモ臨時船ガアリマス
●九州行 博多、長崎、三角、鹿兒島 金剛丸 四月
●濟南、新義州行 定州丸 四月八日
●天津行 新義州丸 四月九日
●青島行 清津丸 並等十二週特等倍額 出港四月 日
入港四月 釜山丸 日
●大連直行、鎮南浦經由 入港四月十 出港四月十一日
●上海行 金剛丸 四月廿三日 並等十八日特等倍額
入港四月 慶安丸 出港四月 日
入港四月 慶安丸 出港四月 日
●濠洲行 釜山、大連、基隆、高雄 入港四月十八日 出港四月二十日
岩手丸 四月 日
●歐洲、北米、印度、濠洲、北南阿、外海外各地行

沿岸航路出帆豫定
海州線 隔日出帆
仙浦線 毎日出帆
南鮮線 毎日出帆
天登線 月六回

朝鮮運送株式會社 仁川回漕部

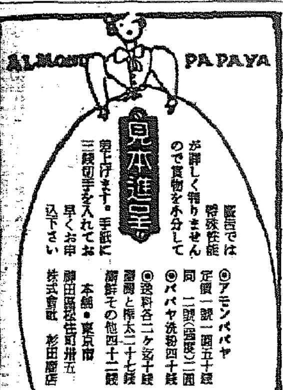

藥店では特殊性能が詳しく判りませんので實物を小分して見本進呈致します。手紙に三錢切手を入れてお早くお申込下さい

◉アモンパパヤ 定價一號一圓五十錢 同二號（四五）二圓
◉パパヤ洗粉四十錢
◉送料各二ケ廿五錢 臺灣と樺太二十七錢 朝鮮その他四十二錢

本舗・東京市神田區松住町廿五 株式會社 杉田商店

お化粧通の美人が行ふ朝晩の洗顔法

朝と晩りで毛穴がつまつた時にこの洗粉を使ひますと素晴らしい特殊の藥効で さつぱりした氣分 色白の若々しい肌 にきび・そばかすのない肌になれる

藥用パパヤ洗粉

CP54

アモンパパヤ

穴跡や傷跡をつけずに治る

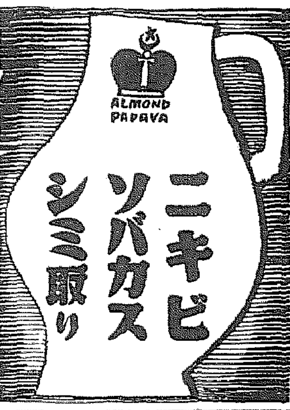

ALMOND PAPAYA

特殊美容クレームの藥効により

ニキビ ソバカス シミ取り

◉ニキビは顔とか胸とか背中の毛孔に、脂肪や皮脂のかたまりが小さな白い虫のやうな形に詰まつてゐるものです。顔から胸にかけては毛穴から脂を出す腺が盛んで、それが皮膚に付着したりするので、化膿菌が毛穴の中へ侵入し赤いしこりのある斑點が出來、膿をもち、それが出るとカサブタになつたり、そのあとに暗紫色のシミが殘つて醜々取れず、ひどいのになると、ひきつつたやうな痕を作つて一生恥かしい思ひをしなければなりません。また顔を指先で押出して恐ろしい面疔にかかり、それが原因で丹毒や腦膜炎を起して一命にかゝはる事が少くありません。ニキビが原因で死んだ、といふ實例は恐ろしい程です。要はニキビに觸して下手な手當は大の禁物であります。

◉アモンパパヤは特殊クレームで、右に申上げたやうな肌に穴跡や傷跡をつけずに新陳代謝作用を應用して巧に自然的に治す專賣特許藥です。

◉ソバカスは皮下に色素が沈着して出來たもので、皮膚にも一番目立つ目の周圍や頬に多く出來、特に色白のきれいな肌の方に多く出來ます。下手な素人療法や危ない外科手術で大切な肌に傷をつけ勝ちなどで惱んでゐられる方が隨分あります。

◉アモンパパヤは特殊クレームで、色素を分解し、浮出させ、垢のやうになつて何日とはなしに消へてしまふ藥効になつてゐます。香りが良くお化粧クレームとしても絶好なので、粧の目的以外に常用されてゐる方が非常に多く好評を頂いてゐます。

純國產

マツダ眞空管

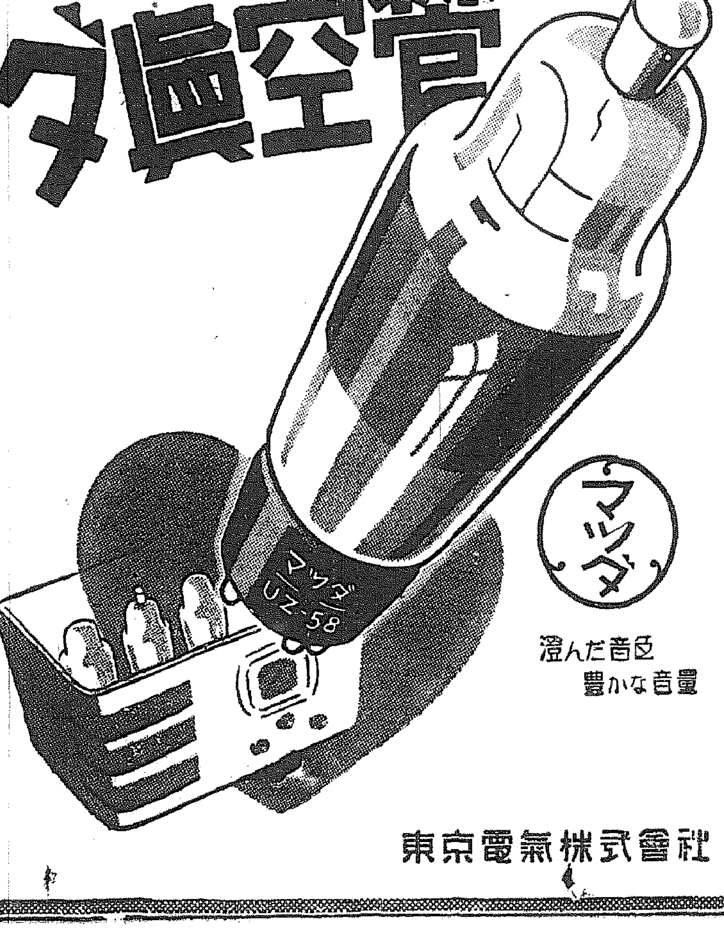

世界的屈指の大研究所を有する

東京電氣株式會社製品

セットはマツダ眞空管附を

澄んだ音色 豊かな音量

東京電氣株式會社

●日の出を拜む ノーシンをのむ それで一日爽快●

京城府岡崎町七番地

野崎肛門科

入院隨意 院長 野崎

婦人 血の道による頭痛 頭重は勿論生理時の頭痛・不眠頭痛・惱の頭の痛みは速かに一掃されます。然かもテーリンが特に愛用されるのは從來の頭痛藥の様に胃腸障害などの不安なく、效めが正確だからです

無代進呈

ハガキで發賣元へ御申越の方へ試藥を進呈致します

代理店 株式會社 新井藥房
發賣元 東京小石川武島町 中村信治商店

頭痛にテーリン

（粉末）

嶋谷汽船定期出帆

△朝鮮北部貿易命令航路 朝鮮、北海道、大連
仁川出帆代理店日鮮海運株式會社
大連行 西海丸 四月十一日
裏日本、北海道、樺太行 ×印樺太行（各港寄港）
鎭南浦出帆 代理店朝鮮海運出張所 電話五三八番
仁川出帆 代理店日鮮海運株式會社 電話五〇番
朝海丸 四月十四日
群山出帆 代理店群山海運會社 電話一四番
木浦出帆 代理店日鮮海運出張所 電話八四番
釜山出帆 代理店 梁山兄弟商會 電話四〇〇八番
朝海丸 四月十六日
浦項出帆 代理店 浦項運輸會社
內地寄港地、境、宮津、新潟、舞鶴、新舞鶴、敦賀、伏木、船川

◇北海道―北鮮線 命令航路（鮮海丸） 函館、小樽、大泊、當問
雄基出帆 四月二十日 代理店 國際運輸支店 電話一七番
羅津出帆 四月二十日 代理店 國際運輸支店 電話一八番
清津出帆 四月廿一日 代理店 國際運輸支店
城津出帆 四月廿一日 代理店 北鮮商船組 電話一三番
西湖津出帆 四月廿二日 代理店 富田商會 電話六〇番
元山出帆 四月廿三日 代理店 朝鮮運輸支店 電話二〇番
內地寄港地 函館、小樽、酒田、船川、青森 四月廿五日
◇各船共最新式優秀貨客船ニシテ切符發賣店ハ前記代理店及各地ジャパン・ツーリスト・ビューロー

案內書進呈 本社及代理店へ御申込アリ次第各港航路案內書御送リ致シマス、尚出帆時日ニ就テハ都度最寄ノ代理店ニ御照會願ヒマス
本社 神戸市神戸區明石町

嶋谷汽船株式會社

朝鮮汽船出帆廣告

一、釜山出帆
麗水行（急行）毎日 午前十時 午後八時 夜十二時半
馬山行（急行）毎日 午前七時 午後七時半
木浦行（各港寄港）毎日
元山行（急行）月廿四日 午前九時
濟州島行 一日、十八日、廿五日 午前九時
竹邊行（毎日） 夜十二時
九龍浦行（毎日）
一、木浦出帆
濟州島行
釜山行（各港寄港）毎日 午前九時
一、元山出帆
釜山行（急行） 二時

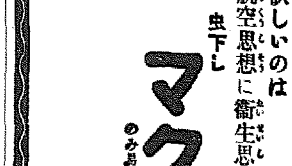

今日本に欲しいのは 航空思想に衛生思想

虫下し マクニン

のみ易く・よく效いて・害がない

株式會社 藤澤友吉商店